

2026

PLANO DE AÇÃO DE EMERGÊNCIA - PAE

Barragem de Rasgão



Empresa Metropolitana de Águas e Energia S.A. – EMAE

Diretoria de Operações

Coordenadoria de Segurança de Barragens

Plano de Ação de Emergência - PAE da Barragem de Rasgão – VERSÃO EXTERNA
Volume VI – Plano de Segurança de Barragem - PSB

Relatório nº: GOB-2631/2025	Data de emissão: 09/02/2026	Pág.: 2	Revisão: 8
--------------------------------	--------------------------------	------------	---------------

Rafael Strauch

Diretor Presidente

Diretor de Pessoas e de Sustentabilidade (Interino)

Adriano Nascimento da Cunha

Coordenador do PAE

Carlos Eduardo Melo de Sousa

Responsável Técnico

**BARRAGEM DE RASGÃO****Plano de Segurança da Barragem****Volume VI – Plano de Ação de Emergência**

Controle de Atualizações	Data	Descrição	Elaborado	Verificação
Revisão 0	23/04/2019	Inclusão dos Mapas de Inundação	Concremat	EMAE
Revisão 1	29/04/2020	Conteúdos Diversos	Concremat	EMAE
Revisão 2	01/04/2021	Revisão Geral	Concremat	EMAE
Revisão 3	01/04/2022	Revisão Geral	Concremat	EMAE
Revisão 4	25/03/2024	Revisão e Reestruturação Geral	EPAL	EMAE
Revisão 5	28/05/2024	Revisão Geral	EPAL	EMAE
Revisão 6	15/01/2025	Revisão Geral de Informações	EMAE	EMAE
Revisão 7	20/08/2025	Revisão Geral de Informações	EMAE	EMAE
Revisão 8	09/02/2026	Atualização do fluxograma de notificação interno	EMAE	EMAE

Tabela 1 Descrição das Revisões.



Empresa Metropolitana de Águas e Energia S.A. – EMAE

Diretoria de Operações

Coordenadoria de Segurança de Barragens

Plano de Ação de Emergência - PAE da Barragem de Rasgão – VERSÃO EXTERNA
Volume VI – Plano de Segurança de Barragem - PSB

Relatório nº: GOB-2631/2025	Data de emissão: 09/02/2026	Pág.: 4	Revisão: 8
--------------------------------	--------------------------------	------------	---------------

RESUMO

Este documento tem como objetivo apresentar o VOLUME VI – Plano de Ação de Emergência (PAE) do Plano de Segurança da Barragem Rasgão. O PAE está em conformidade com a Política Nacional de Segurança de Barragens (PNSB), instituída pela Lei Federal nº 12.334/2010 e alterada pela Lei Federal n.º 14.066/2020, além de atender à Resolução Normativa nº 1.064/2023 da Agência Nacional de Energia Elétrica (ANEEL). Este documento define os procedimentos a serem adotados em situações de emergência que possam ameaçar à estrutura.

Pirapora do Bom Jesus, SP

Fevereiro de 2026



Relatório nº: GOB-2631/2025	Data de emissão: 09/02/2026	Pág.: 5	Revisão: 8
--------------------------------	--------------------------------	------------	---------------

LISTA DE FIGURAS

Figura 1 Desenho ilustrativo geral.....	15
Figura 2 Comportas de fundo.....	16
Figura 3 Comportas de Limpeza.....	16
Figura 4 Adução 1 e 3.....	17
Figura 5 Canal Adutor e de Fuga.....	17
Figura 6 Localização das Estruturas da EMAE – Barragem e Usina Hidrelétrica de Rasgão em destaque.....	19
Figura 7 Identificação das Estruturas da EMAE.....	19
Figura 8 Vazões medidas mensais.....	22
Figura 9 Chances de Tremores de gravidade leve e moderada.....	24
Figura 10 Potencial Espacial Para Tremores De Terra Prejudiciais Quantificados Como Leves.....	24
Figura 11 Localização da ZAS da Barragem Rasgão (Mineral Engenharia e Meio Ambiente, 2022).....	52
Figura 12 Mapa da Distribuição da ZAS, por tipo de respostas (Mineral Engenharia e Meio Ambiente, 2022).....	53
Figura 13 Totais de pessoas na ZAS, por tipo (Mineral Engenharia e Meio Ambiente, 2022).....	54
Figura 14 Concentração de pessoas na ZAS (Mineral Engenharia e Meio Ambiente, 2022).....	55
Figura 15 Concentração do Público Flutuante (Mineral Engenharia e Meio Ambiente, 2022).....	56
Figura 16 Concentração da população com dificuldade de mobilização (Mineral Engenharia e Meio Ambiente, 2022).....	56
Figura 17 Modelo de placa para rota de fuga.....	58
Figura 18 Modelo de placa de ponto de encontro.....	58
Figura 19 Medidas de biossegurança durante desastres.....	65
Figura 20 ART de responsabilidade técnica.....	73



Relatório nº: GOB-2631/2025	Data de emissão: 09/02/2026	Pág.: 6	Revisão: 8
--------------------------------	--------------------------------	------------	---------------

LISTA DE TABELAS

Tabela 1 Descrição das Revisões.	3
Tabela 2 Contatos do Empreendedor, Coordenação do PAE e Entidades Externas.	11
Tabela 3 Ficha técnica da estrutura.	13
Tabela 4 Características da Comporta de Fundo.	14
Tabela 5 Características das Comportas de Superfície.	14
Tabela 6 Características da Usina Geradora.	14
Tabela 7 Características do Canal Adutor.	15
Tabela 8 Características da Tomada D'água.	15
Tabela 9 Características do Canal de Fuga.	15
Tabela 10 Quantidade de instrumentos instalados na Barragem.	25
Tabela 11 Eventos prováveis, procedimentos, atribuições e níveis de respostas.	36
Tabela 12 Contatos do Empreendedor, Coordenação do PAE e Entidades Externas.	39
Tabela 13 Níveis de resposta e risco de ruptura.	40
Tabela 14 Síntese dos resultados do cadastramento da ZAS da Barragem Rasgão (Mineral Engenharia e Meio Ambiente, 2022).	52
Tabela 15 Quantidade de instrumentos existentes na estrutura.	57
Tabela 16 Fornecedores de materiais e equipamentos.	63
Tabela 17 Lista de materiais, ferramentas, equipamentos e meios de transportes disponíveis.	63
Tabela 18 Relação de autoridades que receberam o PAE.	64



Sumário

1. APRESENTAÇÃO E OBJETIVO DO PAE.....	10
1.1. Apresentação	10
1.2. Objetivo do PAE	10
2. IDENTIFICAÇÃO E CONTATOS DO EMPREENDEDOR, DO COORDENADOR DO PAE E DAS ENTIDADES CONSTANTES DO FLUXOGRAMA DE NOTIFICAÇÃO.....	11
3. DESCRIÇÃO GERAL DA BARRAGEM DE RASGÃO E ESTRUTURAS ASSOCIADAS, INCLUINDO ACESSOS E CARACTERÍSTICAS HIDROLÓGICAS, GEOLÓGICAS E SÍSMICAS, BEM COMO DAS POSSÍVEIS SITUAÇÕES DE EMERGÊNCIA.....	12
3.1. Informações Gerais	12
3.2. Desenhos e Dados Característicos.....	15
3.3. Estruturas associadas	18
3.4. Localização e Acessos	18
3.5. Características Hidrológicas	20
3.6. Características Geológicas	22
3.7. Características Sísmicas	22
3.8. Fornecimento de Energia.....	24
3.9. Instrumentação.....	25
3.10. Reservatório	25
3.11. Estruturas Extravasoras	25
4. Responsabilidades Gerais do PAE	26
4.1 Coordenação do PAE	27
4.2 Responsável Técnico de Segurança de Barragens	28
4.3 Equipe de Segurança de Barragens	28
4.4 Comitê de Crise.....	31
5. GESTÃO DA EMERGÊNCIA	31
5.1 Anomalias.....	32
5.1.1 Mapeamento	33
5.1.2 Avaliação.....	33



Relatório nº: GOB-2631/2025	Data de emissão: 09/02/2026	Pág.: 8	Revisão: 8
--------------------------------	--------------------------------	------------	---------------

5.1.3 Classificação	33
6. EVENTOS PROVÁVEIS, PROCEDIMENTOS, RESPONSABILIDADES E NÍVEIS DE RESPOSTA.....	34
7. SALA DE SITUAÇÃO	37
8. RECURSOS HUMANOS.....	37
9. PROCEDIMENTOS PARA IDENTIFICAÇÃO E NOTIFICAÇÃO DE MAU FUNCIONAMENTO E DE PRESERVAÇÃO E CORREÇÃO ÀS SITUAÇÕES EMERGENCIAIS	39
10. PLANO DE COMUNICAÇÃO, COM DETALHAMENTO DOS PROCEDIMENTOS DE NOTIFICAÇÃO E SISTEMA DE ALERTA, COM ALCANCE MÍNIMO EM TODAS AS ZAS ...	40
11. RESPONSABILIDADES NO PAE.....	47
11.1 Empreendedor.....	47
11.2 Responsabilidades do Empreendedor	47
11.3 Coordenador do PAE.....	48
11.4 Responsabilidades do Coordenador do PAE:.....	48
11.5 Comitê de Monitoramento de Crises.....	48
11.6 Responsabilidades do Comitê de Crise	49
11.6.1 Operação da Estrutura.....	49
11.6.2 Departamento de Engenharia	49
11.6.3 Defesas Civas.....	50
11.6.4 Responsabilidades do Sistema de Proteção e Defesa Civil	50
12. SÍNTESE DO ESTUDO DE INUNDAÇÃO COM OS RESPECTIVOS CENÁRIOS, MAPAS E AVALIAÇÃO DO RISCO HIDRODINÂMICO, INDICAÇÃO DA ZAS E ZSS	50
12.1 Sistema de monitoramento da barragem integrada aos procedimentos emergenciais.....	57
12.2 Elementos de Autoproteção - Sinalização	58
12.3 Elementos de Autoproteção - Cellbroadcast.....	59
13. PLANO DE TREINAMENTO E DIVULGAÇÃO DO PAE, COM PROGRAMAÇÃO DE EXERCÍCIOS SIMULADOS PERIÓDICOS	60
13.1 Divulgação.....	60
13.2 Programas de Treinamento	61
13.2.1 Treinamento Interno	61
13.2.2 Treinamento Externo	62
14. MATERIAIS, MEIOS E RECURSOS DISPONÍVEIS PARA SEREM UTILIZADOS EM	

Relatório nº: GOB-2631/2025	Data de emissão: 09/02/2026	Pág.: 9	Revisão: 8
--------------------------------	--------------------------------	------------	---------------

SITUAÇÕES DE EMERGÊNCIA EM POTENCIAL	63
15. RELAÇÃO DAS ENTIDADES PÚBLICAS E PRIVADAS QUE RECEBERAM CÓPIA DO PAE COM OS RESPECTIVOS PROTOCOLOS DE RECEBIMENTO.....	63
16. MEDIDAS ESPECÍFICAS DE RESGATE E REDUÇÃO DE DANOS.....	64
16.1 Resgate de atingidos (pessoas e animais)	64
16.1.1 Resgate de seres humanos	64
16.1.2 Resgate de animais	64
16.1 Medidas de biossegurança durante os desastres	65
16.2 Mitigação de Impactos ambientais.....	65
16.3 Abastecimento de água potável.....	66
16.4 Salvaguarda do Patrimônio Cultural	66
17. IDENTIFICAÇÃO E AVALIAÇÃO DOS RISCOS, COM DEFINIÇÃO DAS HIPÓTESES E DOS CENÁRIOS POSSÍVEIS DE ACIDENTE OU DESASTRE	67
18. MAPA DE INUNDAÇÃO, CONSIDERADO O PIOR CENÁRIO IDENTIFICADO	67
19. REFERÊNCIAS.....	67
Apêndices	68
Apêndice 1 – Modelo de Ofício de Recebimento do PAE	69
Apêndice 2 – Formulário de Declaração de Início da Emergência.....	70
Apêndice 3 – Formulário de Declaração de Encerramento da Emergência	71
Apêndice 4 – Formulário de Mensagem de Notificação.....	72
Apêndice 5 – Anotação de Responsabilidade Técnica – ART	73
Apêndice 6 – Mapas de Inundação	74
Apêndice 7 – Anuência Cellbroadcast	75
Glossário.....	76

1. APRESENTAÇÃO E OBJETIVO DO PAE

1.1. Apresentação

O Plano de Ação de Emergência (PAE) faz parte da Política Nacional de Segurança de Barragens (PNSB) estabelecido pela Lei n.º 12.334/2010 que foi alterado pela Lei n.º 14.066/2020. Este documento formal foi devidamente elaborado, considerando às circunstâncias de operação e condições de Segurança da Barragem, devendo ser atualizado sempre que necessário.

O presente Plano apresenta os procedimentos de resposta às situações emergenciais que eventualmente possam ocorrer nas instalações das Barragens, além de definir atribuições e responsabilidades aos envolvidos, proporcionando assim condições necessárias para o pronto atendimento às emergências, através do desencadeamento de ações rápidas e seguras, em função da Categoria de Risco (CRI) e do Dano Potencial Associado (DPA).

1.2. Objetivo do PAE

Este é um documento formal que tem por objetivo estabelecer procedimentos técnicos e administrativos a serem adotados em situações de emergências em potencial da barragem, visando mitigar o efeito provocado pela onda de cheia por defluências induzidas ou pela onda provocada por eventual ruptura da Barragem de Rasgão. Esse plano, será utilizado quando uma emergência tem o potencial de afetar os empregados, os bens das instalações, a produção e a população a jusante, garantindo uma resposta rápida e eficaz a esta situação. Este plano estabelece de forma clara e objetiva atribuições e responsabilidades aos envolvidos.

Para que este objetivo possa ser alcançado, foram estabelecidos os seguintes pressupostos:

- Identificação dos perigos que possam resultar em acidentes (hipóteses acidentais);
- Definições claras e objetivas de atribuições e responsabilidades;
- Preservação do patrimônio da empresa, da continuidade operacional e da integridade física de pessoas;
- Treinamento de pessoal habilitado para operar os equipamentos necessários ao controle das emergências;
- Minimização das consequências e impactos associados;
- Estabelecimento de diretrizes básicas necessárias para atuações emergenciais;
- Disponibilização de recursos para o controle das emergências.

Relatório nº:
GOB-2631/2025Data de emissão:
09/02/2026Pág.:
11Revisão:
8

2. IDENTIFICAÇÃO E CONTATOS DO EMPREENDEDOR, DO COORDENADOR DO PAE E DAS ENTIDADES CONSTANTES DO FLUXOGRAMA DE NOTIFICAÇÃO

PRESIDÊNCIA E DIRETORIA		
Presidência	Rafael Strauch	
	Mariana Negrão Lopes	
Financeira, de Relações com Investidores e Administrativa	Pedro Petersen	
	Cairê de Moura Franco	
	Caroline O. N. Romão	
	Carolina Rodrigues da Silva	
	Fabio Tonetto	
Pessoas e de Sustentabilidade	Rafael Strauch (interino)	
	Rita C. R. P. Souza	
	Admilson C. Barbosa	
Jurídica	Valéria Silva Campos	
	Paula Silveira Vettori	
	Lucas Santana Bittencourt	
	José Luiz Fernandes	
Operação	Fernando Luis Fernandes	
	Edson Máximo Macuco	
	Bárbara Melo Diniz	
	João Ribeiro da Costa Neto	
	Denis José dos Santos	
	Nayara da Silva Gonçalves	
OPERAÇÃO DA ESTRUTURA – LOCAL		
Sala de operação da Barragem	Plantão 24 h	*****
Adriano Nascimento da Cunha	Coordenador do PAE	*****
Bárbara Melo Diniz	Gerente de Operação	*****
Emerson Laube Silva	Coordenador de Operação	*****
DEPARTAMENTO DE ENGENHARIA		
João Ribeiro da Costa Neto	Gerente da Engenharia	*****
Carlos Eduardo Melo de Sousa	Coordenador de Segurança de Barragens	*****
Tatiane Sarti de Queiróz	Coordenadora Engenharia Civil	*****
SUPERINTENDÊNCIA DE SUSTENTABILIDADE		
Admilson C. Barbosa	Superintendente de Sustentabilidade	*****
Juliana Ferreira Nardi	Coordenadora de Sustentabilidade	*****
Daniel Jesus de Lima	Coordenador de Meio Ambiente	*****
CENTRO DE OPERAÇÃO DO SISTEMA – COS		
Sala de controle COS	Plantão 24 h	*****



Relatório nº: GOB-2631/2025	Data de emissão: 09/02/2026	Pág.: 12	Revisão: 8
--------------------------------	--------------------------------	-------------	---------------

Bárbara Melo Diniz	Gerente de Operação	*****
Adriano Nascimento da Cunha	Coord. Planejamento Hidráulico e Energético	*****
ADMINISTRAÇÃO E COMITÊ DE CRISE		
Rafael Strauch	Diretor Presidente Diretor de Pessoas e Sustentabilidade (interino)	*****
Fernando Luis Fernandes	Diretor de Operações	*****
Carlos Eduardo Melo de Sousa	Coordenador do Comitê de Crise	*****
DEFESAS CIVIS		
Defesa Civil Estadual	Plantão 24 h	*****
Defesa Civil de São Bernardo do Campo	Plantão 24 h	*****
Defesa Civil de Cubatão	Plantão 24 h	*****
ADMINISTRAÇÕES PÚBLICAS		
Prefeitura Municipal de São Bernardo do Campo	Plantão 24 h	(11) 2630-4000
Prefeitura Municipal de Cubatão	Plantão 24 h	(13) 3364-3324
ÓRGÃOS DE APOIO		
Inst. Nacional de Meteorologia (INMET)		(61) 2102-4602
Inst. Nacional de Pesquisas Espaciais (INPE)		(12) 3208-6505
Centro Nacional de Monitoramento e Alerta de Desastres Naturais (CEMADEN)		(12) 3205-0200 / 0201
Centro Nacional de Gerenciamento de Riscos e Desastres (CENAD)		(61) 2034-4601
SEGURANÇA PÚBLICA		
Polícia Militar - Comando	Plantão 24 h	(11) 3327-7049
Corpo de Bombeiros Militar de São Paulo	Plantão 24 h	(11) 3396-2087
ÓRGÃOS FISCALIZADORES		
ANEEL		(61) 2192-8805 / (61) 2192-8626

Tabela 2 Contatos do Empreendedor, Coordenação do PAE e Entidades Externas.

3. DESCRIÇÃO GERAL DA BARRAGEM DE RASGÃO E ESTRUTURAS ASSOCIADAS, INCLUINDO ACESSOS E CARACTERÍSTICAS HIDROLÓGICAS, GEOLÓGICAS E SÍSMICAS, BEM COMO DAS POSSÍVEIS SITUAÇÕES DE EMERGÊNCIA

3.1. Informações Gerais

A Barragem de Rasgão estão localizadas no rio Tietê, na cidade de Pirapora do Bom Jesus, com distante 60 km da cidade de São Paulo, compondo uma das propriedades da EMAE - Empresa Metropolitana de Águas e Energia S.A. de CNPJ: 02.302.101/0001-42 que atua como Sociedade de Economia Mista com localização na Avenida Presidente Juscelino Kubitschek, 1830, Itaim Bibi – CEP: 04543-900 – São Paulo.



Relatório nº: GOB-2631/2025	Data de emissão: 09/02/2026	Pág.: 13	Revisão: 8
--------------------------------	--------------------------------	-------------	---------------

DENOMINAÇÃO OFICIAL	BARRAGEM DE RASGÃO
Empreendedor	Empresa Metropolitana de Águas e Energia S.A.
Identificador ANEEL da Usina	2187
Identificador ANEEL do Agente	393
Classificação da Barragem em Função do Risco	B
Coordenadas	Latitude: 23° 22' 49" S - Longitude: 47° 01' 51" W
Rio/Curso d'água	Tietê
Unidade da Federação	SP
Município	Pirapora do Bom Jesus
Sub-bacia	62- Tietê
Bacia	6 - Paraná
Barragem a montante	Barragem de Pirapora – EMAE - Distância 3,67 km (retilínea) / 8,23 km (trajetória do rio)
Barragem a Jusante	Barragem de São Pedro – EMAE – Distância 33,3 km (retilínea) / 73,8 km (trajetória do rio)
Período de construção	1925
Tipo	Usina Geradora
Quantidade de unidades:	02
Capacidade de Geração	22 MW
Tipo estrutural	Concreto-gravidade
Cota de coroamento da Crista	663,00 m – Datum EPUSP
Comprimento da crista	29,00 m
Altura máxima	13,90 m
Sistema extravasor	Constitui-se de quatro vãos (dois vãos laterais e dois vãos centrais).
Finalidade	Aproveitamento Hidrelétrico e controle de Cheias
Início da Operação	1925
Área da Bacia Hidrográfica	161 km ² (a jusante da confluência)
Tipo de Construção	Concreto arco-gravidade
Comprimento total	124,00 m
Altura Máxima	23,00 m
Elevação Máxima	663,00 m (crista)
Volume Útil	5.545.000,00 m ³
Área de Inundação (N.A Máximo)	1,156 km ²
N.A Máximo	661,60 m
N.A Máximo Maximorum	662,00 m
N.A Mínimo	655,00 m
Nível Usual	660,00 m e 661,60 m

Tabela 1 Ficha técnica da estrutura.

CARACTERÍSTICAS DAS COMPORTAS DE FUNDO	
Ano de construção	1925
Tipo	Stoney
Área total	48,00 m ²

Relatório nº: GOB-2631/2025	Data de emissão: 09/02/2026	Pág.: 14	Revisão: 8
--------------------------------	--------------------------------	-------------	---------------

Altura do vão	8,00 m
Largura do vão 6,00 m	6,00 m
Vazão máxima	1210 m ³ /s (2 x 605 m ³ /s) (NA 662,00 m)
Cota da soleira	644,00 m
Cota de topo	652,00 m
Velocidade de abertura	0,17 m/min
Acionamento	Elétrico
Fonte de alimentação normal	Circuito PAR – 107 de 13,2 kV
Fonte de alimentação alternativa	Circuito PAR – 103 de 13,2 kV
Fonte de alimentação de emergência	Moto-gerador

Tabela 2 Características da Comporta de Fundo.

CARACTERÍSTICAS DAS COMPORTAS DE SUPERFÍCIE	
Ano de construção	1925
Tipo	Gaveta
Área total	16,00 m ²
Altura do vão	3,20 m
Largura do vão 6,00 m	5,00 m
Vazão máxima	104 m ³ /s (2 x 52 m ³ /s) (NA 662,00 m)
Cota da soleira	659,00 m
Cota de topo	662,00 m
Velocidade de abertura	0,30 m/min
Acionamento	Elétrico
Fonte de alimentação normal	Circuito PAR – 107 de 13,2 kV
Fonte de alimentação alternativa	Circuito PAR – 103 de 13,2 kV
Fonte de alimentação de emergência	Moto-gerador

Tabela 3 Características das Comportas de Superfície.

CARACTERÍSTICAS DA USINA GERADORA	
Ano de construção	1925
Tipo	Usina Geradora
Quantidade de unidades	02
Capacidade de geração	22 MW
Tipo estrutural	Concreto-gravidade
Cota de coroamento da crista	663,00 m – Datum EPUSP
Comprimento da Crista	29,00 m
Altura máxima	13,90 m
Sistema extravasor	Constitui-se de quatro vãos (dois vãos laterais e dois vão centrais)

Tabela 4 Características da Usina Geradora.

CARACTERÍSTICAS DO CANAL ADUTOR	
Tipo estrutural	Concreto-gravidade
Cota de topo	663,00 m – Datum EPUSP

Relatório nº: GOB-2631/2025	Data de emissão: 09/02/2026	Pág.: 15	Revisão: 8
--------------------------------	--------------------------------	-------------	---------------

Cota de piso	650,00 m – Datum EPUSP
Comprimento	185,00 m
Largura média no topo	20,00 m
Largura média na base	5,00 m

Tabela 5 Características do Canal Adutor.

CARACTERÍSTICAS DA TOMADA D'ÁGUA	
Tipo	Vagão
Quantidade	Duas para cada um dos vãos
Cota de tpo	662,10 m – Datum EPUSP
Acionamento	Guincho elétrico

Tabela 6 Características da Tomada D'água.

CARACTERÍSTICAS DO CANAL DE FUGA	
Tipo estrutural	Concreto
Comprimento	200,00 m
Largura média no topo	40,00 m
Largura média na base	10,00 m

Tabela 7 Características do Canal de Fuga.

3.2. Desenhos e Dados Característicos



Figura 1 Desenho ilustrativo geral.



Figura 2 Comportas de fundo.

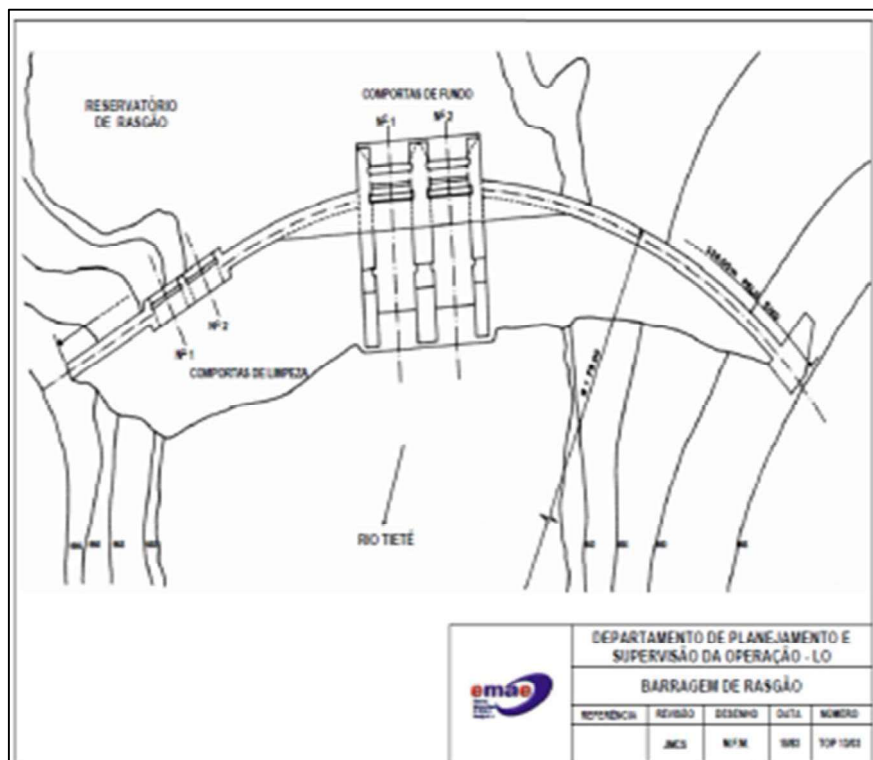

Figura 3 Comportas de Limpeza.

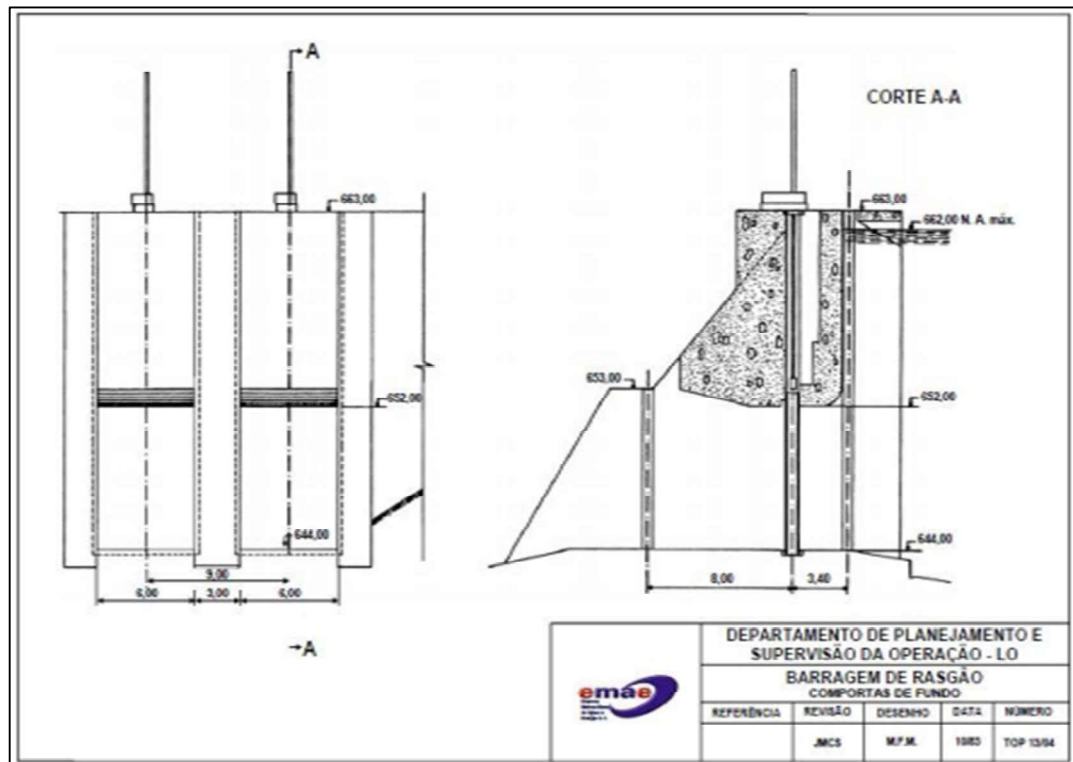

Figura 4 Adução 1 e 3.

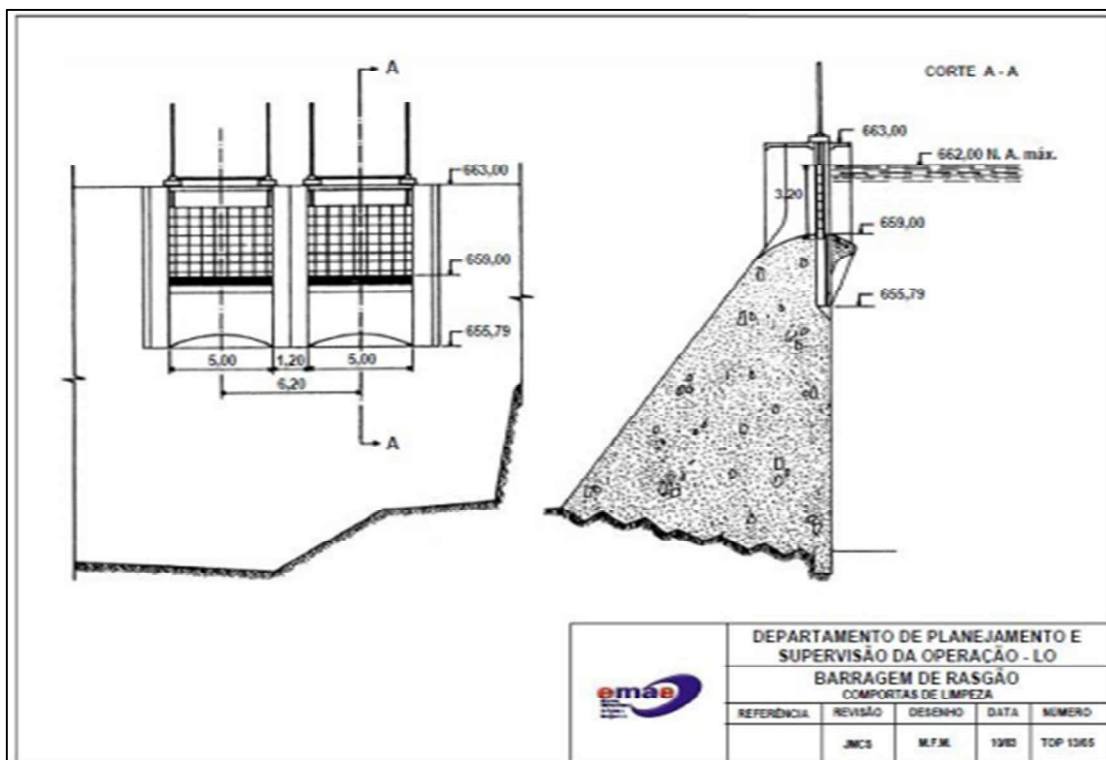

Figura 5 Canal Adutor e de Fuga.

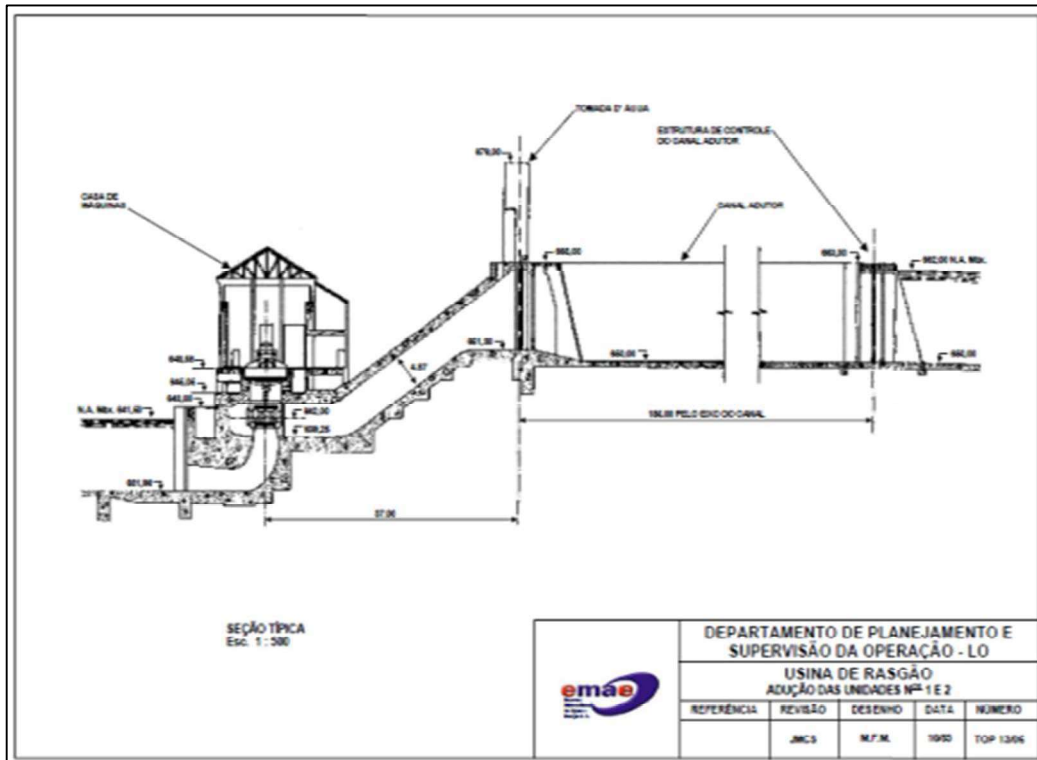

3.3. Estruturas associadas

A Barragem de Rasgão possuem uma Estrutura de Controle, um Canal de Adução, a Tomada D'água e a Casa de Força.

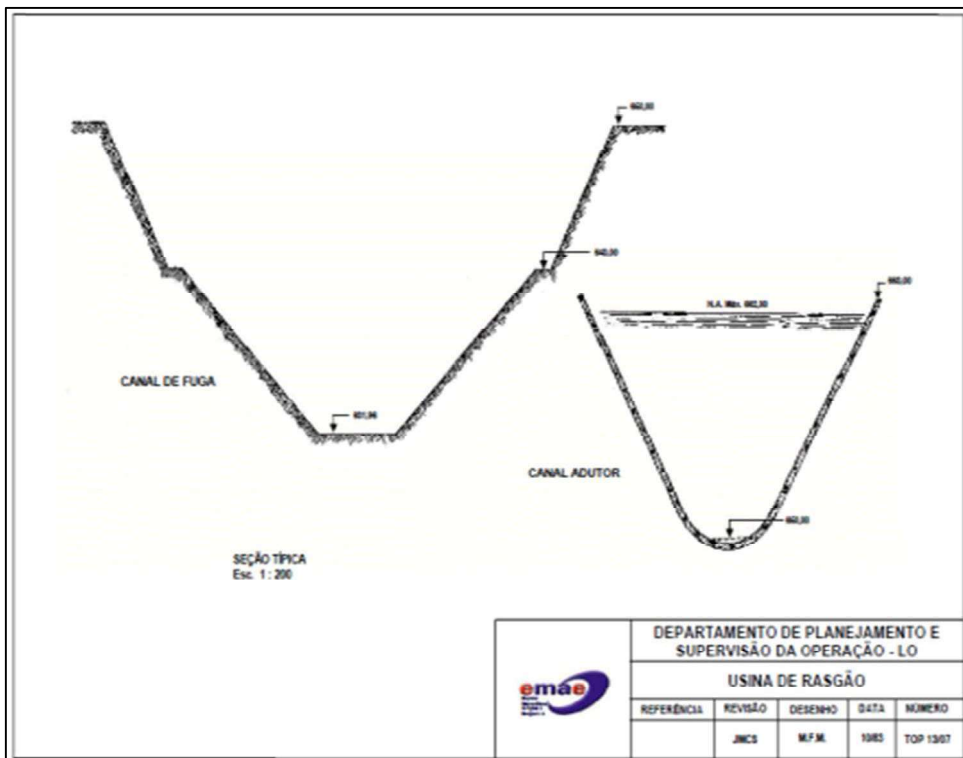
A Barragem foi construída com estrutura de Arco-gravidade, a cota de coroamento da crista a 663,00 m, o comprimento da crista é de 124,00 m e altura máxima de 23,00 m, o sistema extravasor possui duas comportas de fundo e duas de limpeza.

No Canal de Adução a cota do topo é 663,00 m, cota do piso 650,00 m e o comprimento de 185,00 m, largura média no topo e largura média na base 5,00 m.

Estrutura de Controle, instalada a montante do Canal de Adução, possibilita o controle da vazão de água.

A Tomada D'água possui duas comportas tipo vagão com cota de topo de 662,10 m e acionamento por guincho elétrico.

A Casa de Força com duas unidades e capacidade de geração de 22 MW, estrutura tipo concreto-gravidade, cota de coroamento da crista: 663,00 m, comprimento da crista 29,00 m e altura máxima de 13,90 m.

3.4. Localização e Acessos

A localização das estruturas e sua via de acesso são apresentadas abaixo:



Figura 6 Localização das Estruturas da EMAE – Barragem e Usina Hidrelétrica de Rasgão em destaque.



Figura 7 Identificação das Estruturas da EMAE.

O acesso é feito pela Estrada Municipal na altura do km 60 da Estrada dos Romeiros.

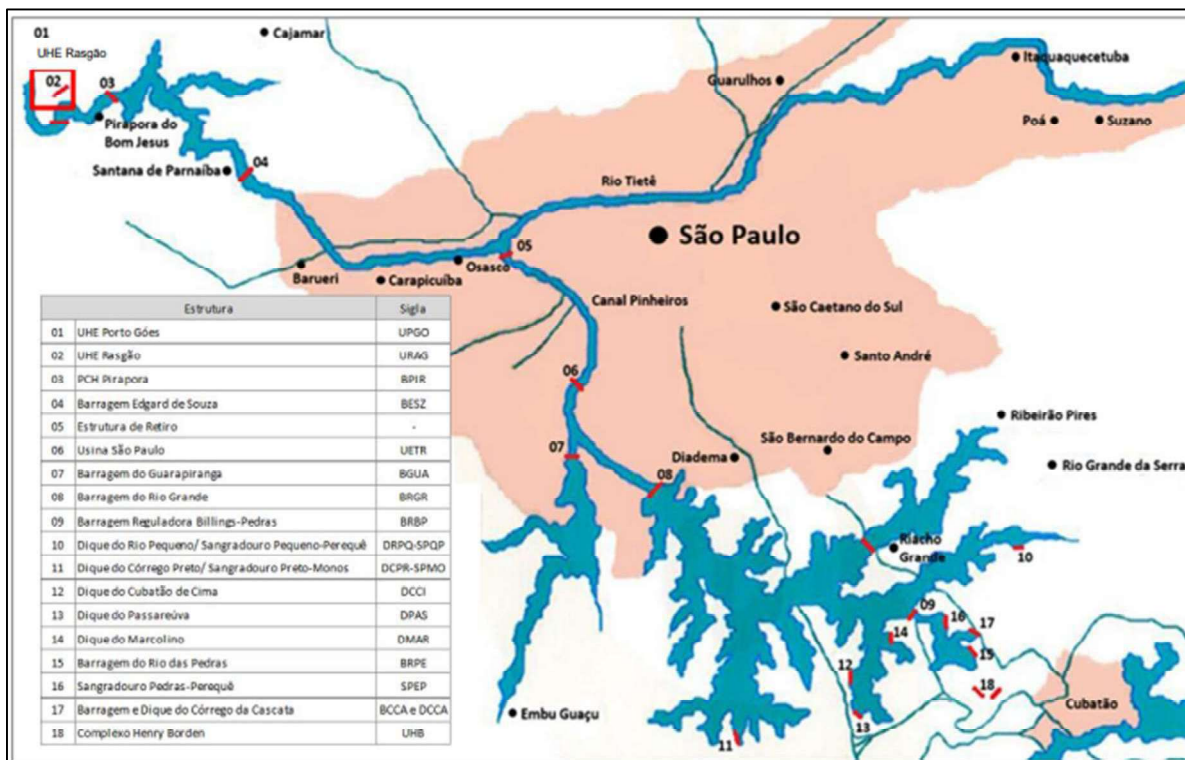

Figura 8 Mapa de Acesso.



Figura 9 Acesso rodoviário a partir da EMAE.

3.5. Características Hidrológicas

Neste tópico são apresentadas as informações sobre as definições das vazões máximas para diversas recorrências, bem como a definição de hidrograma de cheia, com objetivo de verificar posteriormente a capacidade de descarga do vertedor da Barragem associada à Barragem de Rasgão.

Para a caracterização do regime hidrológico do rio Tietê na Barragem de Rasgão foram identificados os postos fluviométricos a partir de consultas ao banco de dados Hidro web da Agência Nacional de Águas – ANA. O posto fluviométrico identificado próximo à área de interesse, que possui registro de dados foi a Estação PCH Pirapora à Montante.

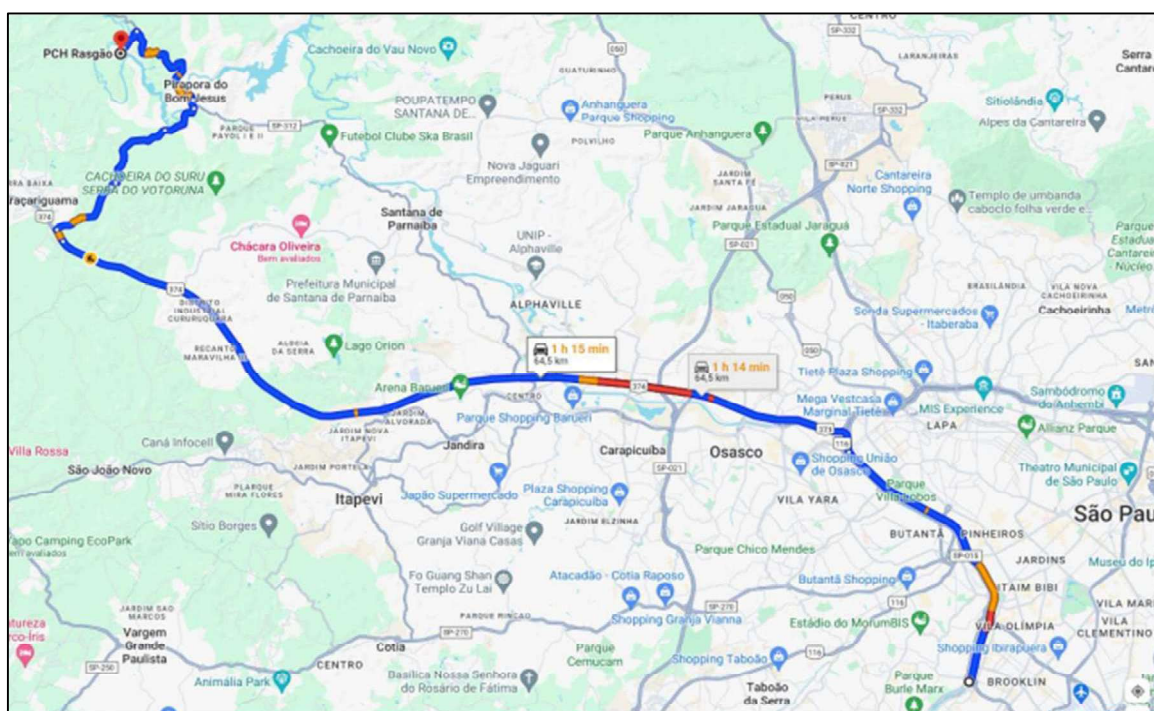

Figura 10 Localização da estação pluviométrica da Barragem de Rasgão.

A Figura 11 apresenta uma análise inicial com a média anual das vazões médias mensais ao longo dos 26 anos de dados disponíveis na Barragem PCH Pirapora à Montante. A análise permite visualizar os meses de maior e menor vazão, mostrando que o período seco está concentrado entre os meses de abril a setembro. Essa avaliação influencia, por exemplo, na tomada de decisão sobre um cronograma de obras, no qual se pode optar por concentrar as ações em períodos predominantemente secos.

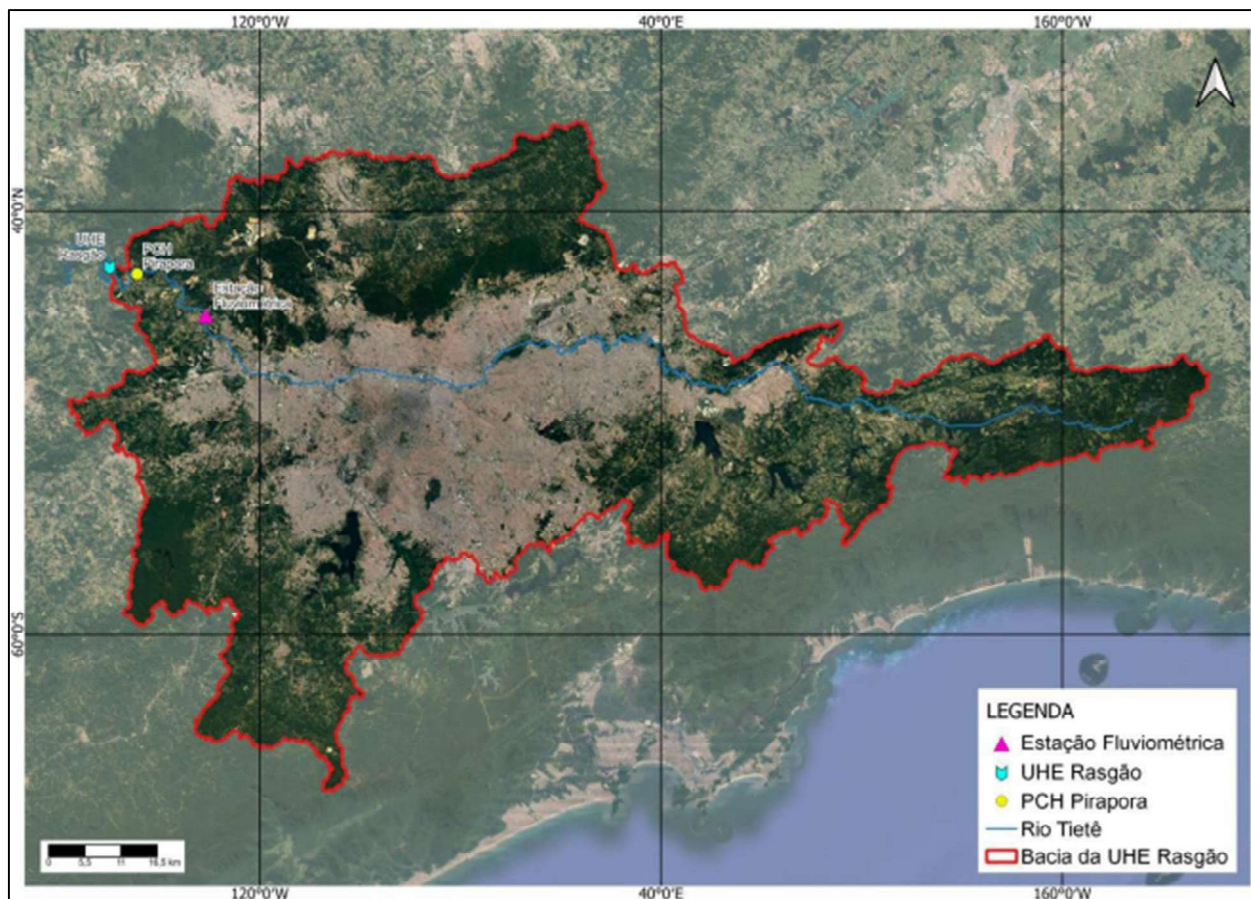

Figura 8 Vazões medidas mensais.

O estudo de vazões máximas define através de análises estatísticas as vazões prováveis para diferentes tempos de retorno. Foi utilizada a análise de frequência de vazões médias diárias máximas anuais, com base aos dados da série de vazões médias, diárias da estação PCH Pirapora á Montante.

3.6. Características Geológicas

A Barragem de Rasgão apresentam rochas graníticas, gnaisses e quartzo-xisto, conforme o levantamento geológico apresentado pela ENGE-RIO Engenharia e Consultoria S.A. feito em 1983.

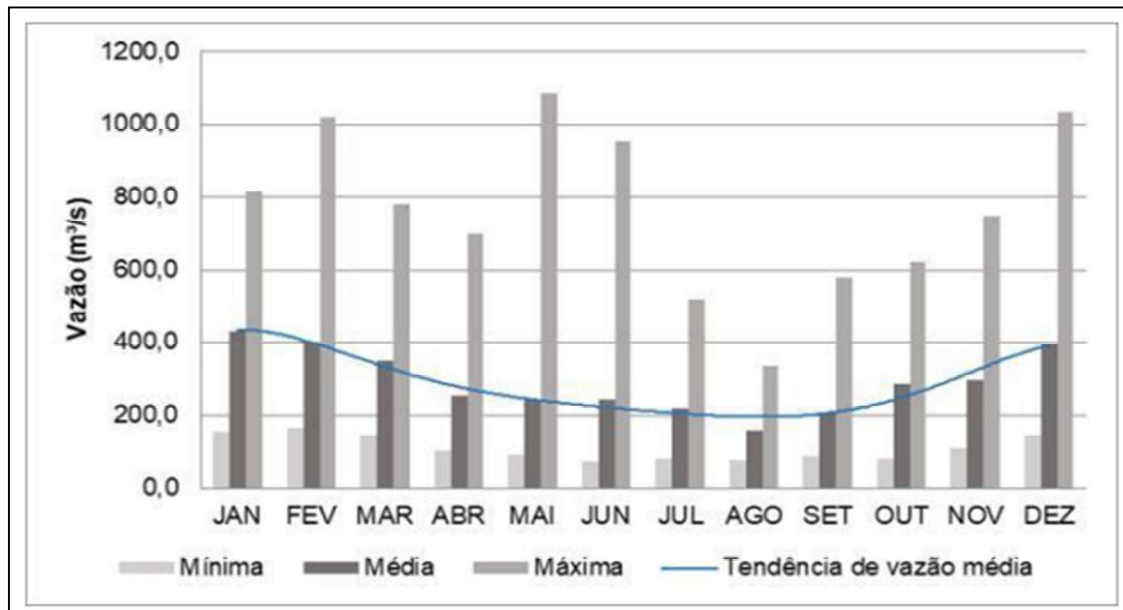
Na região da Tomada D'Água e Comportas que levam ao Canal de Adução predominam rochas graníticas sem feições estruturais mapeadas no granito, com exceção do eixo do Canal, onde foi inferida uma falha vertical.

Na Ombreira Direita da Barragem principal foram mapeados granitos, quartzo-xisto e uma pequena lente de gnaiss entre o granito e o quartzo-xisto orientado na direção norte-sul. São registradas ainda juntas sub-horizontais no quartzo-xisto, sub-verticais e foliações de alto ângulo com atitudes médias de 70°/200° (Dip/Dip Direction).

3.7. Características Sísmicas

Quanto ao perigo sísmico, risco e critérios de projeto para o continente Sul-Americano, este foi objeto de detalhado estudo elaborado através da utilização dos métodos do Serviço Geológico dos Estados Unidos (USGS), cujos resultados foram publicados no trabalho intitulado Seismic Hazard, Risk, and Design for South América.

O objetivo daquele trabalho foi fornecer informações para cientistas, engenheiros e órgãos públicos, sendo úteis na tomada de decisões sobre estratégias a respeito do perigo de terremotos e estratégias de mitigação de riscos, iniciando discussões sobre a criação de normas técnicas para projeto de estruturas.

Com base nos modelos GSHAP (1999) e USGS de 2010, disponíveis publicamente, estes indicam que grande parte da costa oeste da América do Sul enfrenta um risco sísmico maior do que o anteriormente reconhecido, mas o tremor do solo diminui mais rapidamente com a distância quando comparados aos resultados de modelos anteriores.

De um modo geral, esses riscos costeiros são mais elevados na Venezuela, Colômbia, Equador, Peru e Chile, quando comparados aos observados na região oeste da Argentina e da Bolívia, apesar de também apresentarem riscos relativamente altos. Este modelo também incorpora a sismicidade observada nas regiões interiores do Brasil, Paraguai, Bolívia e partes da Colômbia, causando maior risco próximo a eventos passados, e incorpora um conjunto melhor de falhas e taxas de atividade que ajudam a refinar o risco.

Como mais de 160 milhões de pessoas (ou cerca de um terço das pessoas que vivem na América do Sul) residem em áreas que podem estar sujeitas a fortes tremores de solo, torna-se indispensável a avaliação de tal risco. Neste sentido o potencial espacial para tremores de terra prejudiciais quantificados como leves ($MMI > VI$), moderados ($MMI > VII$) e consideráveis ($MMI > VIII$) durante um século.

Esses mapas ilustram o maior potencial ao longo da costa oeste, onde grandes terremotos prejudiciais ocorrem a cada década ou mais. O perigo também é significativo na costa norte da América do Sul. Em particular, países como Venezuela, Colômbia, Equador e Peru enfrentam risco sísmico, enquanto o Chile apresenta alto risco sísmico, mas a vulnerabilidade do estoque construído é menor em comparação com os países do norte.

Como no Brasil o potencial de risco associado a abalos sísmicos é muito baixo, faz-se uso de dados e informações secundárias, bem como de estudos elaborados por especialistas, como forma de quantificar o perigo e mitigar esses riscos, seja no processo de implementação de dados em procedimentos padrões de projetos, seja no monitoramento desses riscos, através de modelos e mapas disponibilizados.

Relatório nº: GOB-2631/2025	Data de emissão: 09/02/2026	Pág.: 24	Revisão: 8
--------------------------------	--------------------------------	-------------	---------------



Figura 9 Chances de Tremores de gravidade leve e moderada.



Figura 10 Potencial Espacial Para Tremores De Terra Prejudiciais Quantificados Como Leves.

3.8. Fornecimento de Energia

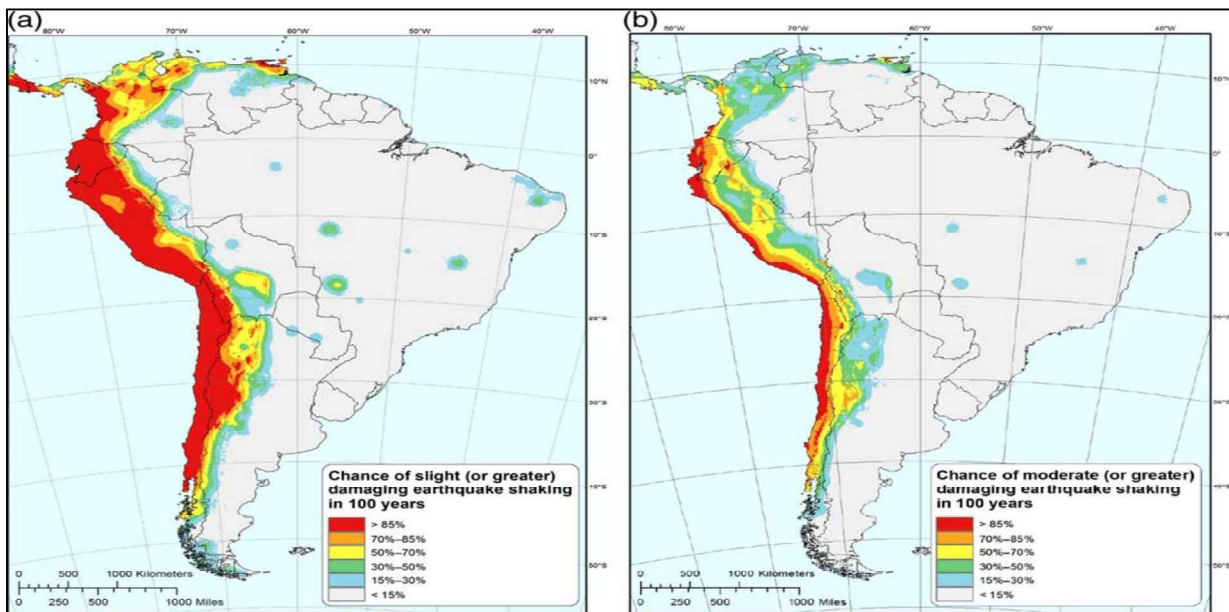
Existe iluminação proveniente da rede elétrica ofertada pela ENEL. Atualmente a rede funciona de forma temporária, assim a iluminação na Crista e no Paramento de Jusante da Barragem é alimentada por um motor gerador.

Para comissionamento dos órgãos de descarga são utilizados dois geradores a diesel, que operam duas comportas de fundo e duas comportas de superfície, além da iluminação na passarela da Barragem e das botoeiras de operação.

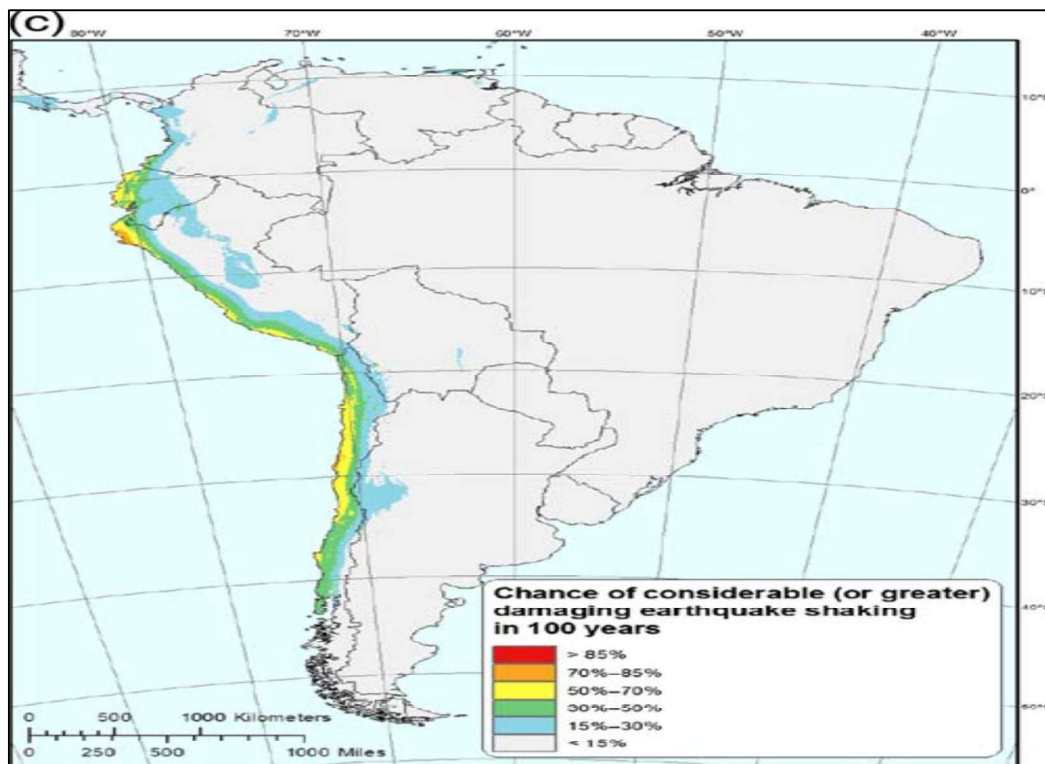
Um dos geradores funciona como fornecedor de energia principal e outro sendo utilizado de modo emergencial.

3.9. Instrumentação

O monitoramento das estruturas de terra é efetuado através de medidores triortogonais, piezômetros, medidores de nível d'água e extensômetros de haste.

A análise do comportamento da instrumentação é baseada na série histórica constituída pelo período de dois anos de monitoramento. A periodicidade das leituras é quinzenal e o monitoramento é complementado pelas inspeções de rotina.

As leituras são realizadas por técnicos especializados e procura-se, na medida do possível, utilizar sempre o mesmo operador. Os dados coletados são registrados em uma folha de leitura que contém o registro das leituras anteriores e em seguida são lançadas no programa GDASH, plataforma digital onde as leituras lançadas são transformadas em gráficos para análise do comportamento do instrumento. A tabela a seguir indica os instrumentos instalados:

INSTRUMENTOS	
Piezômetros	24
Medidores de nível de água	10
Extensômetros de haste	8
Medidores Triortogonais	4

Tabela 8 Quantidade de instrumentos instalados na Barragem.

3.10. Reservatório

Ver Tabela 3.1, item CARACTERÍSTICAS DO RESERVATÓRIO.

3.11. Estruturas Extravasoras

As estruturas Extravasoras da Barragem de Rasgão (a saber: as duas comportas de limpeza/superfície, e as duas comportas vagão de fundo), não possuem equipamentos que impeçam a passagem de lixo, entulhos, vegetação, ou quaisquer outros objetos trazidos pelo fluxo do rio. Não foi identificado na documentação disponibilizada, previsão de equipamentos para esse fim nas estruturas Extravasoras da Barragem de Rasgão.

A inexistência de equipamentos para prevenir a passagem desses detritos, entretanto não



Relatório nº: GOB-2631/2025	Data de emissão: 09/02/2026	Pág.: 26	Revisão: 8
--------------------------------	--------------------------------	-------------	---------------

impede o correto funcionamento dos dispositivos extravasores.

A operação regular dessas comportas, inclusive, auxilia na limpeza da região logo a montante da Barragem, permitindo a liberação de resíduos flutuantes através das comportas de limpeza (de superfície) e a liberação de resíduos que causam o assoreamento do Reservatório através das comportas de fundo.

O monitoramento permite o escoamento da vazão máxima de enchente e a proteção do local de restituição das águas vertidas ao curso d'água. É a estrutura para captação da água represada.

4. Responsabilidades Gerais do PAE

O empreendedor detém a responsabilidade pela elaboração dos documentos que tratam da segurança de barragens, bem como pela implementação das recomendações neles previstas. Compete-lhe, ainda, manter atualizado o registro das estruturas sob sua propriedade ou operação, em consonância com os órgãos fiscalizadores.

De acordo com a Política Nacional de Segurança de Barragens, o empreendedor deve adotar medidas e ações específicas para assegurar a integridade da barragem, garantindo os recursos técnicos e financeiros necessários.

No âmbito do Plano de Ação de Emergência (PAE), são atribuições do empreendedor:

- a) Assegurar a elaboração, implantação e operacionalização do PAE, em articulação com os órgãos de proteção e as Defesas Civis municipais;
- b) Designar formalmente o coordenador do PAE e seu respectivo substituto;
- c) Definir, em conjunto com a Defesa Civil, estratégias de comunicação e de orientação à população localizada na Zona de Autossalvamento (ZAS);
- d) Promover reuniões comunitárias para apresentação do PAE e das medidas preventivas previstas, em cooperação com prefeituras e órgãos de proteção e defesa civil;
- e) Realizar, em conjunto com órgãos locais de proteção e Defesa Civil, exercícios práticos e simulações de emergência com a população residente em áreas potencialmente impactadas;
- f) Desenvolver treinamentos internos voltados à capacitação das equipes responsáveis pela segurança;
- g) Garantir a operação segura e contínua da barragem, incluindo inspeções e manutenções sistemáticas do barramento e do reservatório, visando prevenir anomalias estruturais;

Relatório nº: GOB-2631/2025	Data de emissão: 09/02/2026	Pág.: 27	Revisão: 8
--------------------------------	--------------------------------	-------------	---------------

h) Disponibilizar infraestrutura e recursos para resposta a cenários emergenciais, conforme os procedimentos operacionais estabelecidos;

i) Tornar o PAE acessível em meio digital, incluindo sua publicação em site institucional.

4.1 Coordenação do PAE

O Coordenador do PAE tem como atribuição central conduzir e articular todas as etapas relacionadas à gestão de riscos e à resposta a situações emergenciais. É o responsável direto por assegurar a aplicação efetiva do PAE e pela tomada de decisão imediata diante de ocorrências críticas.

As principais atribuições que lhe compete:

Gestão de emergências: Responsabilizar-se pela ativação do PAE sempre que identificadas anomalias ou condições que indiquem risco estrutural ou operacional da barragem.

Coordenação operacional: Direcionar a equipe encarregada da execução das medidas previstas, abrangendo desde a avaliação e classificação da ocorrência até a implementação das ações de resposta.

Articulação institucional: Acionar os órgãos competentes — Defesa Civil, agências reguladoras e demais entidades previstas no fluxograma de notificação — conforme a gravidade do evento.

Gestão da comunicação: Assegurar fluxo de comunicação ágil e assertivo entre os agentes internos e externos, incluindo as comunidades situadas na Zona de Autossalvamento (ZAS).

Notificação à população: Em cenários de Nível de Emergência 3 (ruptura iminente ou em curso), garantir o imediato acionamento dos sistemas de alerta e a mobilização das medidas de evacuação da população exposta.

Capacitação e treinamento: Promover capacitações contínuas e simulados periódicos para verificar a eficácia dos protocolos estabelecidos no PAE.

Atualização documental: Responsabilizar-se pela revisão e validação periódica do PAE, de modo a manter sua conformidade com as condições atuais da estrutura e as exigências normativas.

Relatório nº: GOB-2631/2025	Data de emissão: 09/02/2026	Pág.: 28	Revisão: 8
--------------------------------	--------------------------------	-------------	---------------



Figura 14 Ações a serem implementadas pelo Coordenador do PAE.

Em síntese, o Coordenador do PAE exerce papel estratégico como elo central na gestão de emergências em barragens, assegurando que as medidas de prevenção, resposta e comunicação sejam conduzidas de forma integrada, eficiente e em conformidade com a legislação vigente, minimizando impactos à sociedade e ao meio ambiente.

4.2 Responsável Técnico de Segurança de Barragens

O Responsável Técnico pela Segurança de uma Barragem é o profissional habilitado que assume a responsabilidade legal e técnica de garantir a integridade da barragem. Ele assegura que as operações sejam feitas em conformidade com as leis e normas técnicas, protegendo a vida, a saúde e o meio ambiente. As suas funções incluem a supervisão da operação, o desenvolvimento de planos de segurança e a garantia de que todos os procedimentos técnicos sejam realizados corretamente.

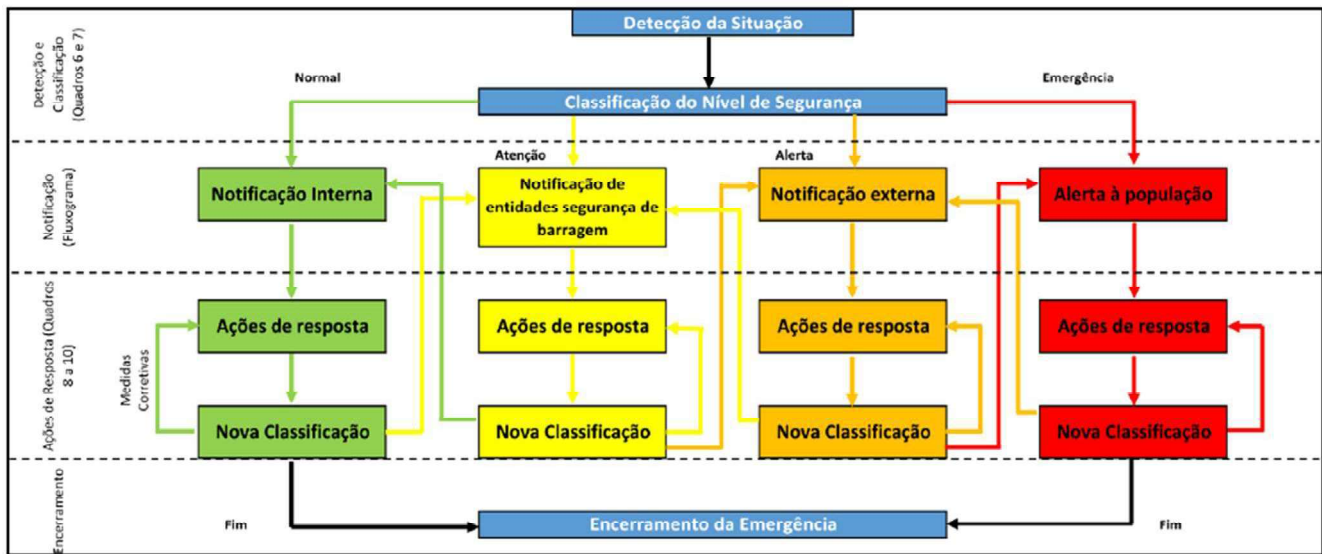
Na ausência do coordenador do PAE, o responsável técnico assume às atribuições.

4.3 Equipe de Segurança de Barragens

As atribuições da equipe responsável pela segurança de barragens, dividem-se em:

A avaliação de anomalias em barragens constitui um processo contínuo e sistemático, que integra inspeções visuais, monitoramento instrumental, análises técnicas e, mais recentemente, técnicas de inteligência artificial. Este conjunto de práticas tem como finalidade garantir a integridade estrutural da barragem, prevenindo falhas e minimizando riscos para pessoas, propriedades e o meio ambiente.

a) Inspeções Visuais: as inspeções visuais são a primeira linha de avaliação e servem para



Relatório nº: GOB-2631/2025	Data de emissão: 09/02/2026	Pág.: 29	Revisão: 8
--------------------------------	--------------------------------	-------------	---------------

identificar sinais evidentes de anomalias. São conduzidas por equipes técnicas especializadas, seguindo periodicidade definida em protocolos de segurança.

Principais atividades:

Inspeção de rotina: Observação detalhada da barragem e de suas estruturas associadas, incluindo taludes, extravasores, drenos e fundações. São verificadas fissuras, erosões, saturação de solos e movimentações anormais.

Recursos tecnológicos de apoio: Drones, binóculos de alta precisão, câmeras térmicas e outros dispositivos permitem examinar áreas de difícil acesso, gerar registros fotográficos e apoiar análises comparativas ao longo do tempo.

b) Monitoramento Instrumental (Auscultação)

O monitoramento instrumental envolve a instalação de uma rede de dispositivos para coleta contínua de dados sobre o comportamento da barragem. Esses instrumentos permitem a detecção precoce de alterações que possam indicar processos de degradação ou instabilidade.

Principais instrumentos e aplicações:

Piezômetros (PZ): Medem a pressão da água no maciço. Variações inesperadas podem indicar erosão interna ou caminhos preferenciais de percolação.

Medidores de nível d'água (MNA): são instrumentos que detetam e indicam o nível de água.

Medidores de deslocamento: Marcos superficiais e referências de níveis monitoram deformações horizontais e verticais.

c) Análise de Dados e Modelagem

Os dados coletados por inspeções e instrumentação são sistematizados e analisados para identificar padrões, desvios e potenciais sinais de anomalia.

Ferramentas e abordagens:

Modelagem preditiva: Integra variáveis ambientais (nível da água, temperatura, precipitação) com respostas estruturais (deformação, percolação) para estimar comportamentos esperados.

No âmbito do Plano de Ação de Emergência (PAE), abrangem atividades de caráter preventivo, de monitoramento contínuo e de resposta imediata a situações de risco. Essa equipe deve ser composta por profissionais devidamente qualificados e treinados para atuar em cenários emergenciais.

1. Etapa de Prevenção e Preparação (antes da emergência)

Relatório nº:
GOB-2631/2025Data de emissão:
09/02/2026Pág.:
30Revisão:
8

Estruturação e atualização do PAE: Definição de estratégias e procedimentos específicos para cada cenário de risco e nível de emergência, incluindo fluxos de comunicação, notificações e acionamento das entidades envolvidas.

Monitoramento da barragem: Realização de inspeções periódicas e especiais, contemplando a avaliação das condições estruturais, análise dos dados de instrumentação, bem como a revisão de rotinas de operação e manutenção.

Reclassificação de risco: Atualização periódica da categoria de risco e do potencial de dano associado, conforme previsto pela legislação aplicável.

Capacitação operacional: Treinamento sistemático da equipe para assegurar a correta execução das medidas previstas em situações críticas.

Exercícios simulados: Condução de simulações práticas para validar a eficácia dos procedimentos definidos e a integração com comunidades e autoridades.

Programa de conscientização: Implementação de ações educativas junto às comunidades localizadas na Zona de Autossalvamento (ZAS), contemplando rotas de fuga, pontos de encontro e protocolos de segurança.

2. Etapa de Resposta (durante a emergência)

Identificação e avaliação do evento: Reconhecimento da anomalia ou incidente, classificação do nível de emergência (1, 2 ou 3) e acionamento imediato do PAE.

Ativação do protocolo de emergência: Operacionalização dos sistemas de alerta e alarme (sirenes, mensagens ou outros meios), visando garantir a evacuação segura da população.

Notificação institucional: Comunicação imediata aos órgãos competentes, como Defesa Civil e entidades fiscalizadoras, conforme previsto no fluxograma oficial de acionamento.

Gestão da comunicação pública: Divulgação de informações oficiais às comunidades impactadas, realizada exclusivamente por representantes designados, garantindo clareza e confiabilidade.

Apoio técnico: Disponibilização de informações técnicas sobre o estado da estrutura e subsídios necessários para as equipes de resposta e autoridades.

3. Etapa de Recuperação (após a emergência)

Encerramento formal: Declaração oficial de término da emergência junto às autoridades competentes, baseada na restauração das condições de segurança da barragem.

Registro e avaliação pós-evento: Elaboração de relatórios técnicos contendo a análise da ocorrência, registro de falhas e lições aprendidas, visando ao aprimoramento contínuo do PAE.

Ações de recuperação e mitigação: Apoio às iniciativas de restabelecimento das áreas afetadas e execução de medidas mitigatórias em articulação com os órgãos responsáveis.

4.4 Comitê de Crise

A ação do Comitê de Crise é central, atuando como o principal ponto de comando e controle em uma situação de risco. A partir dele, toda a resposta à emergência é coordenada, garantindo a comunicação, a tomada de decisões e a execução das ações previstas no plano.

As principais ações, conforme a legislação e os protocolos, são:

Avaliar a situação: Analisar as informações recebidas para classificar a gravidade da situação de risco, determinando o nível de emergência.

Notificar autoridades: Com base na avaliação, o Centro de Operações declara a situação de emergência e notifica imediatamente as autoridades competentes, como a Defesa Civil e a agência reguladora.

Instalar o Sistema de Comando de Operações (SCO): Ativar a estrutura de comando e controle para gerenciar a resposta de forma organizada e eficiente.

Notificar stakeholders: Informar todas as partes envolvidas, incluindo prefeituras, órgãos de segurança pública e a equipe interna, seguindo o fluxograma de comunicação.

Garantir a segurança da equipe: Assegurar que os procedimentos sejam executados de forma segura pela equipe, incluindo a evacuação, quando necessário.

5. GESTÃO DA EMERGÊNCIA

A gestão da emergência corresponde ao processo estruturado de coordenação e integração de atividades que visam enfrentar situações imprevistas com eficiência e rapidez. O propósito central dessa gestão é assegurar a proteção das pessoas, a preservação do patrimônio e a mitigação de impactos ambientais, reduzindo ao máximo as consequências decorrentes de desastres naturais, acidentes ou outras ocorrências críticas.

Esse processo não se limita apenas ao momento em que a emergência se manifesta, mas configura um ciclo contínuo que contempla diferentes fases interdependentes. A primeira delas é a prevenção, que consiste na adoção de medidas destinadas a eliminar ou reduzir a probabilidade de



ocorrência de eventos adversos, por meio da identificação e neutralização prévia de riscos. Em seguida, a fase de mitigação busca minimizar a gravidade dos danos caso a emergência venha a se concretizar, implementando ações que atenuem os impactos sobre a população, os ativos e o meio ambiente.

A etapa de preparação assume papel estratégico ao envolver um conjunto de atividades planejadas e realizadas antes do evento crítico, de modo a assegurar a prontidão da resposta. Nesse estágio, destacam-se a elaboração detalhada do PAE, que define os protocolos operacionais para diferentes cenários de risco; a realização de treinamentos e simulações, que capacitam equipes e comunidades a atuarem de forma coordenada; e a adequada alocação de recursos humanos, logísticos e materiais, garantindo disponibilidade imediata em caso de acionamento.

Quando a emergência ocorre, entra em ação a fase de resposta, que se caracteriza pela execução de medidas imediatas voltadas ao controle e contenção do evento. Essa etapa envolve desde a ativação da estrutura de comando e das linhas de comunicação internas e externas até o atendimento direto às vítimas, por meio de resgates e primeiros socorros.

Por fim, a fase de recuperação concentra-se no restabelecimento das condições de normalidade, com a reativação de serviços essenciais, reparação de danos e suporte à comunidade afetada, possibilitando a retomada progressiva das atividades em níveis adequados de segurança.

A relevância de uma gestão de emergência eficiente reside no fato de que ela não apenas salva vidas, mas também contribui para a proteção de ativos materiais, a redução de prejuízos econômicos e a preservação da imagem institucional. Dessa forma, o PAE deixa de ser apenas um documento formal e assume a função de um sistema dinâmico, continuamente atualizado, que integra prevenção, preparação e resposta de maneira sistêmica e alinhada aos riscos característicos de cada realidade operacional.

5.1 Anomalias

A anomalia em barragens pode ser compreendida como qualquer desvio em relação às condições previstas em projeto, construção ou operação da estrutura, caracterizando um comportamento fora do padrão de desempenho esperado. Sua verificação deve ser realizada por meio de procedimentos técnicos sistematizados, que incluem inspeções visuais qualificadas, análise de registros históricos e monitoramento instrumental.

A identificação de uma anomalia não se limita à constatação empírica, mas deve estar apoiada na comparação com critérios normativos, parâmetros de projeto e referenciais de segurança previamente estabelecidos. A interpretação desses desvios requer conhecimento técnico

especializado, considerando aspectos de evolução temporal, magnitude e possíveis implicações para a integridade da barragem.

Portanto, o processo de verificação de anomalias deve ser contínuo, estruturado e documentado, constituindo-se em elemento fundamental para a gestão da segurança de barragens e para a definição de medidas preventivas ou corretivas adequadas.

5.1.1 Mapeamento

Ver item 4.3 EQUIPE DE SEGURANÇA DE BARRAGENS.

5.1.2 Avaliação

Ver item 4.3 EQUIPE DE SEGURANÇA DE BARRAGENS.

5.1.3 Classificação

- **Nível de Resposta Normal – Verde**

As comunicações podem ser verbais ou via correio eletrônico. O uso de aplicativos de mensagens instantâneas permite que sejam enviados fotos e vídeos para uma triagem e avaliação inicial.

- **Nível de Resposta Atenção – Amarelo**

As comunicações devem ser formalizadas por carta, e-mail ou ainda com o uso de aplicativos de mensagens instantâneas. Neste caso, as áreas envolvidas deverão manter os registros até o final da ocorrência, quando deverão ser transferidos para outras mídias.

- **Nível de Resposta Alerta – Laranja**

As comunicações devem ser formalizadas por carta, e-mail ou ainda com o uso de aplicativos de mensagens instantâneas. Nesse caso, as áreas envolvidas deverão manter os registros até o final da ocorrência, quando deverão ser transferidos para outras mídias.

A partir da instalação da Sala de Emergência, o Coordenador do PAE deverá providenciar o registro por escrito de todas as ocorrências e decisões.

- **Nível de Resposta Emergência – Vermelho**

Pressupõe-se que os representantes das áreas da empresa estejam reunidos permanentemente na sala de emergência.

O Coordenador do PAE deverá providenciar o registro por escrito de todas as ocorrências e



Relatório nº:

GOB-2631/2025

Data de emissão:

09/02/2026

Pág.:

34

Revisão:

8

decisões.

6. EVENTOS PROVÁVEIS, PROCEDIMENTOS, RESPONSABILIDADES E NÍVEIS DE RESPOSTA

A tabela apresenta as principais situações de emergência vislumbradas para a estrutura, os procedimentos técnicos para correção, e o responsável pela correção, bem como o nível de resposta associado. O nível de resposta é indicativo, ou seja, pode ser alterado de forma prudente para maior ou menor, dependendo da avaliação no ato.



Empresa Metropolitana de Águas e Energia S.A. – EMAE

Diretoria de Operações

Coordenadoria de Segurança de Barragens

Plano de Ação de Emergência - PAE da Barragem de Rasgão – VERSÃO EXTERNA
Volume VI – Plano de Segurança de Barragem - PSB

Relatório nº:
GOB-2631/2025

Data de emissão:
09/02/2026

Pág.:
35

Revisão:
8

EVENTO/ANOMALIA		SITUAÇÃO	PROCEDIMENTO	RESPONSÁVEL	NÍVEL RESPOSTA
Instrumentação		Falta de dados de observação	Restabelecer	Seg. de Barragens	NORMAL
		Resultados anômalos da instrumentação de auscultação	Analisar		NORMAL
					ATENÇÃO
Invasão ou bloqueio de acesso por grupos organizados		Risco de operações indevidas; perda de livre acesso; atos terroristas.	Acionar polícia local imediatamente	Facilities	ATENÇÃO
Cheias	Vazão afluente/Vazão defluente	Cheia sem galgamento - possibilidade exceder NA Normal (661,60) – Sem ruptura	Monitorar continuamente	COS Operação Local Seg. de Barragens	ALERTA
		Cheia - NA do reservatório ultrapassa NA Normal (662,00); risco de alagamentos no perímetro do reservatório	Operar barragens da cascata conforme situação		
		Cheias crescentes	Acionar órgãos externos para evacuação das áreas alagava a jusante		
Barragem de Concreto	Trincas Transversais/Longitudinais	Trincas pré-existentes, monitoradas e documentadas ou trincas superficiais identificadas pela primeira vez	Monitorar continuamente	Seg. de Barragens	NORMAL
		Aumento súbito das trincas pré-existentes			ATENÇÃO
	Trincas Transversais	Com indicação de conexão com o reservatório (trinca passante)	Monitorar e reparar	Seg. de Barragens Eng. Civil	ATENÇÃO
	Desalinhamento ou recalque diferencial	Anomalia já identificada, monitorada, sem evolução ou perda de borda livre	Monitorar	Seg. de Barragens	NORMAL
		Anomalia identificada pela primeira vez	Monitorar		ATENÇÃO
		Aumento súbito ou tendência de aumento e movimentação em desalinhamento	Monitorar		ATENÇÃO
	Blocos/ombreiras		Monitorar		ATENÇÃO



Empresa Metropolitana de Águas e Energia S.A. – EMAE

Diretoria de Operações

Coordenadoria de Segurança de Barragens

Plano de Ação de Emergência - PAE da Barragem de Rasgão – VERSÃO EXTERNA
Volume VI – Plano de Segurança de Barragem - PSB

Relatório nº:
GOB-2631/2025

Data de emissão:
09/02/2026

Pág.:
36

Revisão:
8

		Vazão descontrolada com fluxo concentrado no contato/interface com estrutura de concreto			COS Operação Local Seg. de Barragens	
	Ruptura do bloco de concreto	Surgimento de pontos de ruptura no concreto sem movimentação da estrutura		Monitorar	Seg. de Barragens	NORMAL
		Surgimento de pontos de ruptura no concreto com movimentação da estrutura		Monitorar	Seg. de Barragens	ALERTA
Impedimento não previsto em comporta	Período seco	Impossibilidade de descarga à plena vazão; galgamento improvável	Operação normal	Analisar	Coord. Planejamento Hidráulico e Energético	NORMAL
	Período chuvoso	Impossibilidade de descarga à plena vazão; propicia galgamento	Monitorar continuamente Operar barragens da cascata conforme situação	Executar a operação		ALERTA
Ruptura ou ruptura iminente da barragem		Abertura de brecha na estrutura com descarga incontrolável de água	Acionar órgãos externos	Sala de situação	Alta Administração Comitê de Crise Agentes Externos Stakeholders	EMERGÊNCIA
		Colapso completo da estrutura				

Tabela 9 Eventos prováveis, procedimentos, atribuições e níveis de respostas.



Relatório nº: GOB-2631/2025	Data de emissão: 09/02/2026	Pág.: 37	Revisão: 8
--------------------------------	--------------------------------	-------------	---------------

7. SALA DE SITUAÇÃO

Quando identificadas situações classificadas como atenção, que representam ocorrências de menor gravidade e que ainda podem ser controladas ou eliminadas, deve-se instalar a Sala de Situação na sala de operação da Barragem de Rasgão.

Nessa fase, a equipe de gestão da crise será mobilizada, juntamente com as Defesas Civis municipais, observando-se a hierarquia de comunicação estabelecida nos fluxogramas de notificação.

A ativação desse espaço tem como finalidade promover a integração entre os agentes internos e externos, viabilizando o compartilhamento de informações, a discussão de estratégias e a tomada de decisões conjuntas. Além de garantir o foco na condução da crise, essa articulação busca antecipar e mitigar possíveis efeitos secundários, como interrupções de serviços essenciais, pequenos impactos ambientais ou outros eventos que possam demandar resposta imediata.

8. RECURSOS HUMANOS

PRESIDÊNCIA E DIRETORIA		
Presidência	Rafael Strauch	
	Mariana Negrão Lopes	
Financeira, de Relações com Investidores e Administrativa	Pedro Petersen	
	Cairê de Moura Franco	
	Caroline O. N. Romão	
	Carolina Rodrigues da Silva	
	Fabio Tonetto	
Pessoas e de Sustentabilidade	Rafael Strauch (interino)	
	Rita C. R. P. Souza	
	Admilson C. Barbosa	
Jurídica	Valéria Silva Campos	
	Paula Silveira Vettori	
	Lucas Santana Bittencourt	
	José Luiz Fernandes	
Operação	Fernando Luis Fernandes	
	Edson Máximo Macuco	
	Bárbara M. Diniz	
	João R. C. Neto	
	Denis J. Santos	
	Nayara S. Gonçalves	
OPERAÇÃO DA ESTRUTURA – LOCAL		
Sala de operação da Barragem	Plantão 24 h	*****
Adriano Nascimento da Cunha	Coordenador do PAE	*****



Relatório nº: GOB-2631/2025	Data de emissão: 09/02/2026	Pág.: 38	Revisão: 8
--------------------------------	--------------------------------	-------------	---------------

Bárbara Melo Diniz	Gerente de Operação	*****
José Luiz Vieira	Coord.da Operação	*****
DEPARTAMENTO DE ENGENHARIA		
João Ribeiro da Costa Neto	Gerente da Engenharia	*****
Carlos Eduardo Melo de Sousa	Coordenador de Segurança de Barragens	*****
Tatiane Sarti de Queiróz	Coordenadora Engenharia Civil	*****
SUPERINTENDÊNCIA DE SUSTENTABILIDADE		
Admilson C. Barbosa	Superintendente de Sustentabilidade	*****
Juliana F. Nardi	Coordenadora de Sustentabilidade	*****
Daniel J. Lima	Coordenador de Meio Ambiente	*****
CENTRO DE OPERAÇÃO DO SISTEMA – COS		
Sala de controle COS	Plantão 24 h	*****
Bárbara Melo Diniz	Gerente de Operação	*****
Adriano Nascimento da Cunha	Coord. Planejamento Hidráulico e Energético	*****
ADMINISTRAÇÃO E COMITÊ DE CRISE		
Rafael Strauch	Diretor Presidente Diretor de Pessoas e Sustentabilidade (interino)	*****
Fernando Luis Fernandes	Diretor de Operações	*****
Carlos Eduardo Melo de Sousa	Coordenador do Comitê de Crise	*****
BARRAGEM À JUSANTE		
PCH Pirapora	Plantão 24 h	***** *****
DEFESAS CIVIS		
Defesa Civil Estadual	Plantão 24 h	(11) 2193-8888
Defesa Civil de Santana de Parnaíba	Plantão 24 h	(11) 4770-0877 (11) 99821-6534
Defesa Civil de Pirapora do Bom Jesus	Plantão 24 h	(11) 4131-3326
ADMINISTRAÇÕES PÚBLICAS		
Prefeitura Municipal de Santana de Parnaíba	Pref. Elvis Leonardo Cezar	(11) 4622-7500
Prefeitura Municipal de Pirapora do Bom Jesus	Pref. Gregório Rodrigues P. Maglio	(11) 4131-9191
ÓRGÃOS DE APOIO		
Inst. Nacional de Meteorologia (INMET)		(61) 2102-4602
Inst. Nacional de Pesquisas Espaciais (INPE)		(12) 3208-6505
Centro Nacional de Monitoramento e Alerta de Desastres Naturais (CEMADEN)		(12) 3205-0200 / 0201
Centro Nacional de Gerenciamento de Riscos e Desastres (CENAD)		(61) 2034-4601



Relatório nº: GOB-2631/2025	Data de emissão: 09/02/2026	Pág.: 39	Revisão: 8
--------------------------------	--------------------------------	-------------	---------------

SEGURANÇA PÚBLICA		
Polícia Militar - Comando	Plantão 24 h	(11) 3327-7049
Corpo de Bombeiros Militar de São Paulo	Plantão 24 h	(11) 3396-2087
Polícia Militar de Santana de Parnaíba	Plantão 24 h	(11) 3133-3000
Polícia Militar de Pirapora do Bom Jesus	Plantão 24 h	(11) 4131-3007
ÓRGÃOS FISCALIZADORES		
ANEEL	(61) 2192-8805 / (61) 2192-8626	

Tabela 3 Contatos do Empreendedor, Coordenação do PAE e Entidades Externas.

9. PROCEDIMENTOS PARA IDENTIFICAÇÃO E NOTIFICAÇÃO DE MAU FUNCIONAMENTO E DE PRESERVAÇÃO E CORREÇÃO ÀS SITUAÇÕES EMERGENCIAIS

NÍVEL DE RESPOSTA	SITUAÇÕES (PRINCIPAIS CARACTERÍSTICAS)	
NORMAL (Nível 0 – Verde)	<p>Quando não houver anomalias ou as que existirem não comprometerem a Segurança da Barragem, mas que devem ser controladas e monitoradas ao longo do tempo:</p> <ul style="list-style-type: none"> - Probabilidade de acidente. - Corresponde a ações de monitoramento rotineiro, previstas no PSB; - É situações estáveis ou que se desenvolvem muito lentamente no tempo para poderem ser ultrapassadas sem consequências nocivas no vale a jusante; - Podem ser controladas pelo Empreendedor. 	
ATENÇÃO (Nível 1 – Amarelo)	<p>Quando as anomalias não comprometerem a Segurança da Barragem no curto prazo, mas exigirem monitoramento, controle ou reparo ao decurso do tempo:</p> <ul style="list-style-type: none"> - Probabilidade de acidente baixa; - Plano de Segurança da Barragem – revisão do monitoramento rotineiro e realização de estudos e/ou ações corretivas de anomalias programadas ao longo do tempo e que não comprometem a segurança estrutural no curto prazo; - A situação tende a progredir lentamente, permitindo a realização de estudos para apoio à tomada de decisão; - Existe a convicção de ser possível controlar a situação. 	
ALERTA INTERNO (Nível 2 – Laranja)	<p>Quando as anomalias representem risco à Segurança da Barragem, no curto prazo, exigindo providências para manutenção das condições de segurança:</p> <ul style="list-style-type: none"> - Obriga um estado de prontidão na Barragem onde serão necessárias as medidas preventivas e corretivas previstas e os recursos disponíveis para evitar um acidente; - Probabilidade de acidente moderada; - Espera-se que ações a serem tomadas evitem a ruptura, mas pode sair do controle; - Eventual rebaixamento do reservatório (depende da avaliação técnica) - envolvendo coordenação com os demais empreendedores de barragens da cascata; - O fluxo de notificações é apenas interno, a menos que sejam necessárias descargas preventivas ou o rebaixamento do reservatório; - Existe a possibilidade de a situação se agravar, com potenciais efeitos perigosos no vale à jusante; - Deve ser avaliada a necessidade de acionamento do PAE. 	
EMERGÊNCIA (RUPTURA) (Nível 3 – Vermelho)	OCORRÊNCIA EXCEPCIONAL	SITUAÇÕES
	Galgamento das	- A água do reservatório está vertendo sobre a crista da Barragem

Relatório nº: GOB-2631/2025	Data de emissão: 09/02/2026	Pág.: 40	Revisão: 8
--------------------------------	--------------------------------	-------------	---------------

	estruturas	
	Surgência	– Surgências (afioramento de água) no corpo ou no pé da Barragem
	<i>Sinkhole</i> ou Subsidiência	– Subsidiências aumentando rapidamente
	Movimentação de Taludes	– Escorregamentos rápidos ou repentinos dos taludes da Barragem
	Terremotos ou Sismos	– Terremoto ou sismo que resultou em uma descarga incontrolável de água do reservatório
	Tombamentos de blocos de concreto	– Blocos de concreto da barragem ou estruturas associadas ou tombadas.
	Brechas	– Brecha aberta ou em formação no corpo da barragem ou ombreiras
	Ameaças à segurança	– Bomba detonada que possa resultar em danos a Barragens ou estruturas associadas
	Sabotagem ou Vandalismo	– Danos que podem resultar em descarga incontrolável de água

Tabela 4 Níveis de resposta e risco de ruptura.

10. PLANO DE COMUNICAÇÃO, COM DETALHAMENTO DOS PROCEDIMENTOS DE NOTIFICAÇÃO E SISTEMA DE ALERTA, COM ALCANCE MÍNIMO EM TODAS AS ZAS

Segurança de Barragens

- Percorre a Barragem conforme cronograma de inspeção rotineira à procura por anormalidades;
- Percorre a Barragem após episódios excepcionais de chuvas e/ou cheias e/ou terremotos ou sismos à procura por anormalidades;
- Elabora plano de ação e correção de anomalia;

Havendo anormalidade, a Segurança de Barragens deve notificar:

- Engenharia – obrigatório – responsável em executar o plano de ação e correção de anomalia;
- Departamento Meio Ambiente se for constatado problema ambiental;
- COS se for constatado problema com comportas ou cheias.

Departamento de Engenharia

- Atende às notificações provenientes da Operação da Barragem – local Coordenação do PAE;

- Caso haja progressão da anomalia e caiba monitoramento a curto prazo: eleva o estado para Nível de Alerta 2 – Amarelo ou maior, sempre em conjunto com o Coordenador do PAE; na ausência do Coordenador do PAE, a alteração de estado deve ser feita em conjunto com um Diretor.

Departamento de Meio Ambiente

- Atende às notificações provenientes da área de Segurança de Barragens;
- Realiza inspeções extraordinárias para avaliar as notificações; toma as medidas necessárias para corrigir o problema – caso seja de causa ambiental;
- Divulga resultados para todas as instâncias do Departamento de Engenharia acima listadas;

COS – Centro de Operação do Sistema

- Avalia as notificações provenientes da Operação da Barragem local ou outros órgãos;
- Divulga resultados para todas as instâncias do Depto. De Engenharia;
- Comunica Engenharia e Coordenadoria de Segurança de Barragens;

Nível de Resposta Amarelo 1 – Atenção

Segurança de Barragens

- Percorre a Barragem diariamente à procura por anormalidades;
- Percorre a Barragem após episódios excepcionais de chuvas e/ou cheias e/ou terremotos ou sismos à procura por anormalidades;
- Informa em relatório diário o observado durante inspeção.
- Mantém os membros da lista de aviso informados da situação;
- Acompanha as inspeções extraordinárias.

Em caso de anormalidade, a Segurança de Barragens informa o Coordenador do COS:

- Divulga os resultados das inspeções e monitoramento, encaminhando cópia para a diretoria e coordenador do PAE;

Departamento de Engenharia

Se o problema for de ordem civil:

- Documenta as ocorrências;
- Realiza inspeções extraordinárias para acompanhamento em conjunto com a área de Segurança de Barragens;
- Se necessário, realiza segunda inspeção com especialistas externos;
- Acompanha a evolução da anomalia; propõe soluções;
- Mantém os membros da lista de aviso informados da situação;
- Acompanha reparos e soluções da parte civil;
- Mantém às demais áreas informadas;

Departamento de Meio Ambiente

Se o problema envolver meio ambiente:

- Acompanha a evolução da anomalia; propõe e encaminham soluções;
- Realizam inspeções extraordinárias para acompanhamento com a área de Segurança de Barragens e Civil;
- Se necessário, aciona especialistas externos;

COS – Centro de Operação do Sistema

- Em contato direto com a área de Segurança de Barragens;
- Recebe os resultados provenientes das inspeções e monitoramento;
- Avalia as notificações provenientes da Operação da Barragem local ou outros órgãos;
- Planeja, executa e acompanha as medidas de operação hidráulica necessárias;

Coordenador do PAE

- Recebe as informações sobre a anormalidade;
- Avalia as notificações

- Planeja, executa e acompanha as medidas de operação hidráulica necessárias;

Nível de Resposta Laranja 2 – Alerta

Deve ser montada uma “sala de emergência” em local estabelecido no PAE. Na sala de emergência, devem permanecer representantes de todas as áreas envolvidas. Pressupõe-se que as áreas da empresa envolvidas estejam em comunicação constante.

Operação Local

- Acompanha a evolução da anomalia em conjunto com a área de Segurança de Barragens;
- Auxilia na informação em tempo real;
- Mantém operação da Barragem;
- Mantém os membros da lista de aviso informados da situação;
- Acompanha as inspeções extraordinárias, de todas as áreas envolvidas - se preciso;
- Mantém os membros da lista de aviso informados da situação até que esses cheguem à sala de emergência.

Coordenador do PAE

- Documenta as ocorrências;
- Atua como distribuidor de informação entre as partes envolvidas;
- Ativa os PAE's das usinas a jusante em conjunto com a área de Segurança de Barragens;
- Se necessário realizar comunicação com entidades externas (caso descargas excepcionais e em conformidade com o manual de operação de instrução hidráulica);

Departamento de Engenharia

- Avalia situação em caráter permanente;

Relatório nº: GOB-2631/2025	Data de emissão: 09/02/2026	Pág.: 44	Revisão: 8
--------------------------------	--------------------------------	-------------	---------------

- Realiza inspeções extraordinárias para acompanhamento em conjunto com a área de Segurança de Barragens;
- Realiza segunda inspeção com especialistas externos o mais breve possível;
- Auxilia na mobilização de recursos para correção dos problemas;
- Coordena recuperação das partes civis;

Departamento de Meio Ambiente

- Mantém representante na sala de emergência;
- Acompanha a evolução da anomalia; propõe e encaminha soluções no que tange às questões ambientais;
- Realiza inspeções extraordinárias para acompanhamento;
- Se necessário, aciona especialistas externos;

COS – Centro de Operação do Sistema

- Acompanha a evolução da anomalia em conjunto com as demais áreas envolvidas;
- Comunicação constante com sala de emergência e Coordenador do Comitê de Crise;
- Estabelece cenários de curto e médio prazo e prepara as medidas de operação hidráulica necessárias;
- Executa e acompanha as medidas de operação hidráulica;
- Mantém representante na sala de emergência em tempo integral;

Alta Administração e Comitê de Monitoramento de Crise

- O Comitê de Crise é mobilizado pelo Coordenador do Comitê de Crise;
- Disponibiliza recursos necessários para correção de anomalias e transporte aéreo;
- Envia representante para a sala de emergência em tempo integral;
- Atua para mobilizar recursos em curto prazo;

Comunicação

- Mantém representante na sala de emergência;
- Auxilia a articulação com agentes externos e veículos de imprensa.

- Coloca órgãos externos em prontidão;

Havendo progressão e ou aumento da anomalia,

Coordenador do PAE

- Realiza comunicação com entidades externas. Se necessário, a comunicação inicial pode ser feita pela Administração e ou área de comunicação da Empresa;
- Aciona o PAE e sistema de alerta e alarme para evacuação da população identificada à jusante da estrutura iniciar o abandono da área;
- Documenta as ocorrências;
- Avalia situação em caráter permanente.
- Auxilia na mobilização de recursos para correção dos problemas;
- Auxilia na execução do PAE;
- Eleva o nível de segurança, sempre em conjunto com a área de Segurança de Barragens.

Nível de Resposta Vermelho 3 – Emergência

A sala de emergência deve estar montada em área estratégica

Na sala de emergência, devem permanecer representantes de todas as áreas envolvidas.

Operação Local

- Comunicação constante com Operação, COS, Segurança de Barragens, Engenharia e Comitê de Crise;
- Mantém técnico – encarregado da Operação na sala de emergência instalada;
- Mantém os membros da lista de aviso informados da situação, até que eles cheguem à sala de emergência.

Coordenador do PAE

Coordenador do PAE

- Mantém a comunicação com entidades externas;
- Documenta as ocorrências;

Departamento de Engenharia – Segurança de Barragens

- Avalia situação em caráter permanente;
- Auxilia na mobilização de recursos para correção dos problemas;
- Coordena recuperação das partes civis;
- Condução técnica na área de segurança de barragens;
- Mantém profissionais na sala de emergência instalada;
- Auxilia na execução do PAE;

Departamento de Meio Ambiente

- Avalia situação em caráter permanente;
- Auxilia na mobilização de recursos para correção dos problemas;
- Coordena recuperação das partes civis;
- Mantém técnico na sala de emergência instalada;
- Auxilia na execução do PAE;

COS – Centro de Operação do Sistema

- Acompanha a evolução da anomalia;
- Comunicação constante com Sala de emergência e Coordenador do Comitê de Crise;
- Executa e acompanha as medidas de operação hidráulica;
- Auxilia na execução do PAE;
- Mantém representante na sala de emergência;

Alta Administração e Comitê de Monitoramento de Crise

- Mantém representante na sala de emergência;
- Mobiliza recursos: contratação de infraestruturas e demais fontes para resgate, transporte, instalação de abrigos, acolhimentos de animais e seres vivos e outros.



Relatório nº: GOB-2631/2025	Data de emissão: 09/02/2026	Pág.: 47	Revisão: 8
--------------------------------	--------------------------------	-------------	---------------

- Comunica com órgãos externos;
- Auxilia na execução do PAE.

Comunicação

- Mantém representante na sala de emergência;
- Auxilia a articulação com agentes externos e veículos de imprensa.

11. RESPONSABILIDADES NO PAE

11.1 Empreendedor

Empresa Metropolitana de Águas e Energia S.A. – EMAE

Figura Jurídica: Sociedade de Economia Mista

CNPJ: 02.302.101/0001-42

Endereço: Avenida Presidente Juscelino Kubitschek, 1830, Itaim Bibi – CEP: 04543-900 – São Paulo.

Responsável Legal: Rafael Strauch – Diretor Presidente

Telefone: (11) 2763-6600 / (11) 2753-6601 – E-mail: presidencia@mae.com.br

11.2 Responsabilidades do Empreendedor

Elaborar documentos relativos à Segurança de Barragens, bem como por realizar as recomendações contidas nesses documentos, e atualizar o registro das Barragens de sua propriedade, ou sob sua operação junto às entidades fiscalizadoras. O empreendedor deverá desenvolver ações para garantir a segurança da Barragem, provendo os recursos necessários para tal e ainda:

- Realizar inspeções de segurança (regulares e especiais), e a revisão periódica de Segurança de Barragem;
- Providenciar o Plano de Segurança de Barragens (PSB);
- Organizar e manter em bom estado de conservação as informações e a documentações referentes aos projetos, à construção, à operação, à manutenção, à segurança e, quando couber, à desativação da Barragem;
- Informar ao respectivo órgão fiscalizador, qualquer alteração que possa acarretar redução da capacidade de descarga da Barragem, ou poder comprometer a sua segurança;
- Manter serviço especializado em Segurança de Barragem;



Relatório nº: GOB-2631/2025	Data de emissão: 09/02/2026	Pág.: 48	Revisão: 8
--------------------------------	--------------------------------	-------------	---------------

- Permitir o acesso irrestrito do órgão fiscalizador ao local da Barragem e à sua documentação de Segurança.

As responsabilidades elencadas acima foram determinadas na Lei n.º 14.066/2020 e Resolução Normativa ANEEL n.º 696/2015, substituída pela n.º 1.064/2023.

11.3 Coordenador do PAE

Adriano Nascimento da Cunha, Coordenador do Planejamento Hidráulico e Energético - OOE.

11.4 Responsabilidades do Coordenador do PAE:

- Avaliar e classificar as situações de emergência em potencial, de acordo com os níveis e códigos de cores padrão;
- Declarar situação de emergência, e executar as ações descritas no PAE;
- Executar as ações previstas no fluxograma de notificação;
- Alertar a população potencialmente afetada na zona de autossalvamento;
- Notificar as autoridades públicas em caso de situação de emergência;
- Providenciar a elaboração do relatório de fechamento de eventos de emergência.

11.5 Comitê de Monitoramento de Crises

Representante

Carlos Eduardo Melo de Sousa

Departamento de Marketing, Comunicação e Sustentabilidade

Gerente: Mariana Negrão

Departamento Jurídico e Regulatório

Gerente: Paula Silveira Vettore

Diretoria de Geração de Energia

Fernando Luis Fernandes

Departamento de Engenharia – GE

Gerente: João Ribeiro da Costa Neto

Coordenador Segurança de Barragens: Carlos Eduardo Melo de Sousa

Coordenadora Engenharia: Tatiane Sarti de Queiróz

Relatório nº: GOB-2631/2025	Data de emissão: 09/02/2026	Pág.: 49	Revisão: 8
--------------------------------	--------------------------------	-------------	---------------

Departamento de Planejamento Energético e da Operação - GS

Gerente: Bárbara Melo Diniz

Departamento de Meio Ambiente e Patrimônio Imobiliário - AP

Superintendente: Admilson Clayton Barbosa

Coordenador Meio Ambiente: Daniel de Jesus Lima

Coordenadora Sustentabilidade: Juliana Nardi

11.6 Responsabilidades do Comitê de Crise

O Comitê de Monitoramento de Crise será o núcleo de decisões durante todo o período de emergência, e definirá as ações que serão tomadas pela empresa em todos os aspectos. Deverá ter uma hierarquia própria e bem definida, a fim de se obter uma maior eficiência nas atividades realizadas.

Suas principais atribuições são:

- Decidir sobre as ações a serem realizadas em função da situação de emergência;
- Coordenar a comunicação interna, orientar o Coordenador do PAE quanto à comunicação externa e órgãos da imprensa;
- Disponibilização emergencial de recursos;
- Participar das discussões dos desdobramentos da anomalia;
- Contatos externos com consultores;
- Elaboração de notificações e de relatórios internos.

11.6.1 Operação da Estrutura

Sala de Operação COS: Plantão 24 h.

Coordenador da Operação: José Luiz Vieira.

Coordenador do PAE: Adriano Nascimento da Cunha.

11.6.2 Departamento de Engenharia

Gerente Engenharia: João Ribeiro da Costa Neto.

Coordenador de Segurança de Barragens: Carlos Eduardo Melo de Sousa.

Coordenador Eng. Civil: Tatiane Sarti de Queiróz.



Relatório nº: GOB-2631/2025	Data de emissão: 09/02/2026	Pág.: 50	Revisão: 8
--------------------------------	--------------------------------	-------------	---------------

11.6.3 Defesas Civis

Defesa Civil Estadual: Plantão 24 h.

Defesa Civil de Pirapora do Bom Jesus: Plantão 24 h.

Defesa Civil de Araçariçuama: Plantão 24 h.

Defesa Civil de Cabreúva: Plantão 24 h.

11.6.4 Responsabilidades do Sistema de Proteção e Defesa Civil

A Defesa Civil ou Proteção Civil é o conjunto de ações preventivas, de socorro, assistenciais e reconstrutivas destinadas a evitar ou minimizar os desastres naturais, e os incidentes tecnológicos, preservar o moral da população e restabelecer a normalidade social.

As Defesas Civis Municipais e Estaduais devem desempenhar suas competências legais de, respectivamente, elaborar e apoiar o desenvolvimento de Planos de Contingência para os cenários de risco identificados. Este plano tem como objetivo a tentativa de reduzir a ocorrência de danos humanos em um desastre por meio da indicação de responsabilidades de cada órgão envolvido, definição de sistemas de alerta e rotas de fuga, organização de exercícios simulados, entre outras atividades.

A Lei n.º 12.608/2012 instituiu a Política Nacional de Proteção e Defesa Civil, e dispõe sobre o Sistema Nacional de Proteção e Defesa Civil – SINPDEC e sobre o Conselho Nacional de Proteção e Defesa Civil – CONPDEC, dentre outras providências. A Lei n.º 12.340/2010 dispõe sobre o Sistema Nacional de Defesa Civil – SINDEC, e sobre as transferências de recursos para ações como: assistência a vítimas e reconstrução de áreas atingidas por desastres.

O Plano de Contingência de Proteção e Defesa Civil deverá ser elaborado no prazo de um ano, a partir do recebimento do PAE, sendo submetido à avaliação e prestação de contas anual, por meio de audiência pública, com ampla divulgação.

12. SÍNTESE DO ESTUDO DE INUNDAÇÃO COM OS RESPECTIVOS CENÁRIOS, MAPAS E AVALIAÇÃO DO RISCO HIDRODINÂMICO, INDICAÇÃO DA ZAS E ZSS

Com o auxílio de ferramentas de geoprocessamento foram gerados os mapas de inundação associados à cartografia da região para cada um dos cenários estudados. Os mapas indicam, numa forma simples e em escala adequada, os locais importantes situados nas zonas de inundação.

No caso a Barragem de Rasgão a simulação da cheia de ruptura foi realizada com uso do software HEC RAS, HEC GeoRAS e ArcGis.

No Apêndices 6 são apresentados os pontos vulneráveis (edificações e estruturas) localizados



nas Zonas de Autossalvamento (ZAS) e nas Zonas de Segurança Secundária (ZSS).

a. Zona de Autossalvamento (ZAS)

A Zona de Autossalvamento é a região a jusante da Barragem que se considera não haver tempo suficiente para uma intervenção das autoridades competentes em caso de acidente.

A Agência Nacional de Águas – ANA, pela Resolução n.º 236/2017 e alterada para n.º 121/2022, sugere adotar a menor das seguintes distâncias: 10 km ou a distância que corresponda a um tempo de chegada da onda de inundação igual há trinta minutos.

Os procedimentos de comunicação adotados no empreendimento devem estabelecer infraestruturas, e ações para garantir o adequado fluxo de informação para a comunidade.

Como boas práticas e garantindo a segurança nos protocolos de ação do PAE, a ZAS da Barragem de Rasgão é de **10km, correspondendo ao município de Pirapora do Bom Jesus, Araçariquama e Cabreúva, Estado de São Paulo.**

b. Zona de Segurança Secundária (ZSS)

A Zona de Segurança Secundária, é a área limitada geograficamente situada à jusante da Barragem, e poder ser atingida caso haja uma ruptura em uma das estruturas.

A extensão dessa área corresponde ao comprimento do trecho percorrido pelo material extravasado fora da calha do rio, ou da drenagem natural existente a jusante da Barragem.

Onde houver ocupação humana, é necessário existir um planejamento para a realização de uma evacuação emergencial da área, visando à preservação da vida nestes locais. Esse planejamento deve ser feito por meio de um Plano de Contingência Municipal, que é de responsabilidade das Defesas Cívicas Municipais e Estaduais.

A ZSS corresponde ao município de Cabreúva, Estado de São Paulo.

c. Localização das Estruturas dos Pontos Vulneráveis nas (ZAS)

O cadastramento das unidades localizadas na ZAS da Barragem Rasgão foi realizado entre os dias 06 de julho e 09 de setembro de 2022, e a síntese dos resultados obtidos são apresentadas a seguir:

RESULTADOS		
Item	Quantidade	
	Total	%
Total de estruturas identificadas	285	100
Total de questionários respondidos	165	57,89
Total de unidades com pessoas ausentes	119	41,75

Total de unidades com pessoas que não quiseram responder	1	0,35
Total de pessoas fixas*	696	100
Total de crianças (0 a 6 anos)	62	8,91
Total de idosos (61 anos ou mais)	72	10,34
Total de pessoas com mobilidade reduzida	18	2,59
Total de cadeirantes	3	0,43
Total de pessoas com deficiência auditiva	6	0,86
Total de animais	1.241	100
Total de população flutuante	966	100

Tabela 5 Síntese dos resultados do cadastramento da ZAS da Barragem Rasgão (Mineral Engenharia e Meio Ambiente, 2022).



Figura 11 Localização da ZAS da Barragem Rasgão (Mineral Engenharia e Meio Ambiente, 2022).



Figura 12 Mapa da Distribuição da ZAS, por tipo de respostas (Mineral Engenharia e Meio Ambiente, 2022).

Do total das estruturas consideradas ausentes (119), 33 apresentavam sinais de abandono ou estavam em obras. E três eram terrenos ou casas a venda, ou vazios, sem morador para responder o cadastro. Dessa forma, do total de ausentes, apenas 83 são localidades habitadas que não foram cadastradas. O que significa 29,12% do total de estruturas mapeadas. Cabe ressaltar que a ZAS de Rasgão é composta, sobretudo, por área rural, o que dificulta muito o acesso aos moradores, visto que em sua maioria são casas usadas para o lazer.

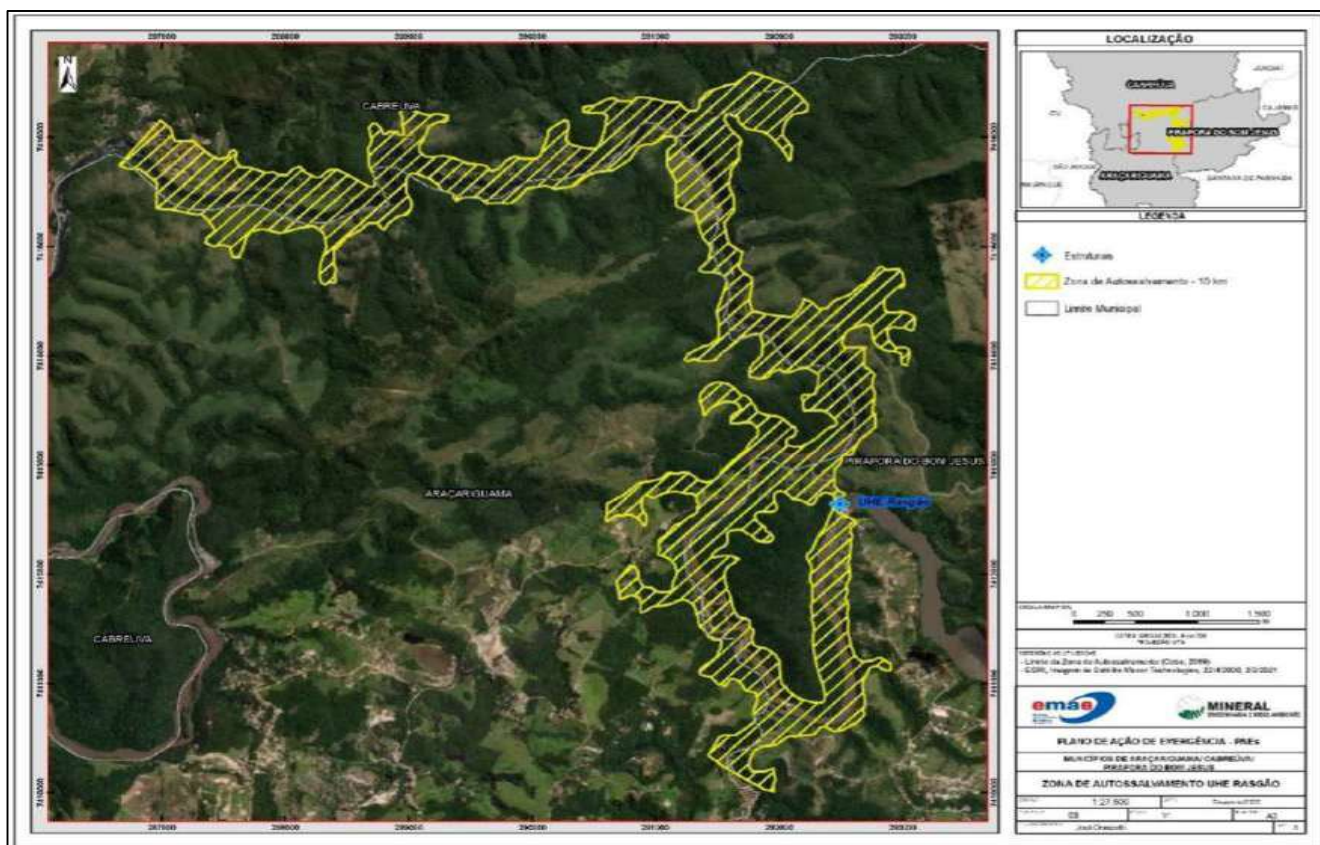
A maioria das estruturas cadastradas é residencial (87,27%). Na ZAS não foi identificado prédios, shoppings centers ou estações de trem/metrô. Ainda que o maior número de estruturas seja residencial, a concentração de pessoas está nas demais estruturas: escolas, comércios e outros espaços que concentram a população flutuante.

Relatório nº: GOB-2631/2025	Data de emissão: 09/02/2026	Pág.: 54	Revisão: 8
--------------------------------	--------------------------------	-------------	---------------

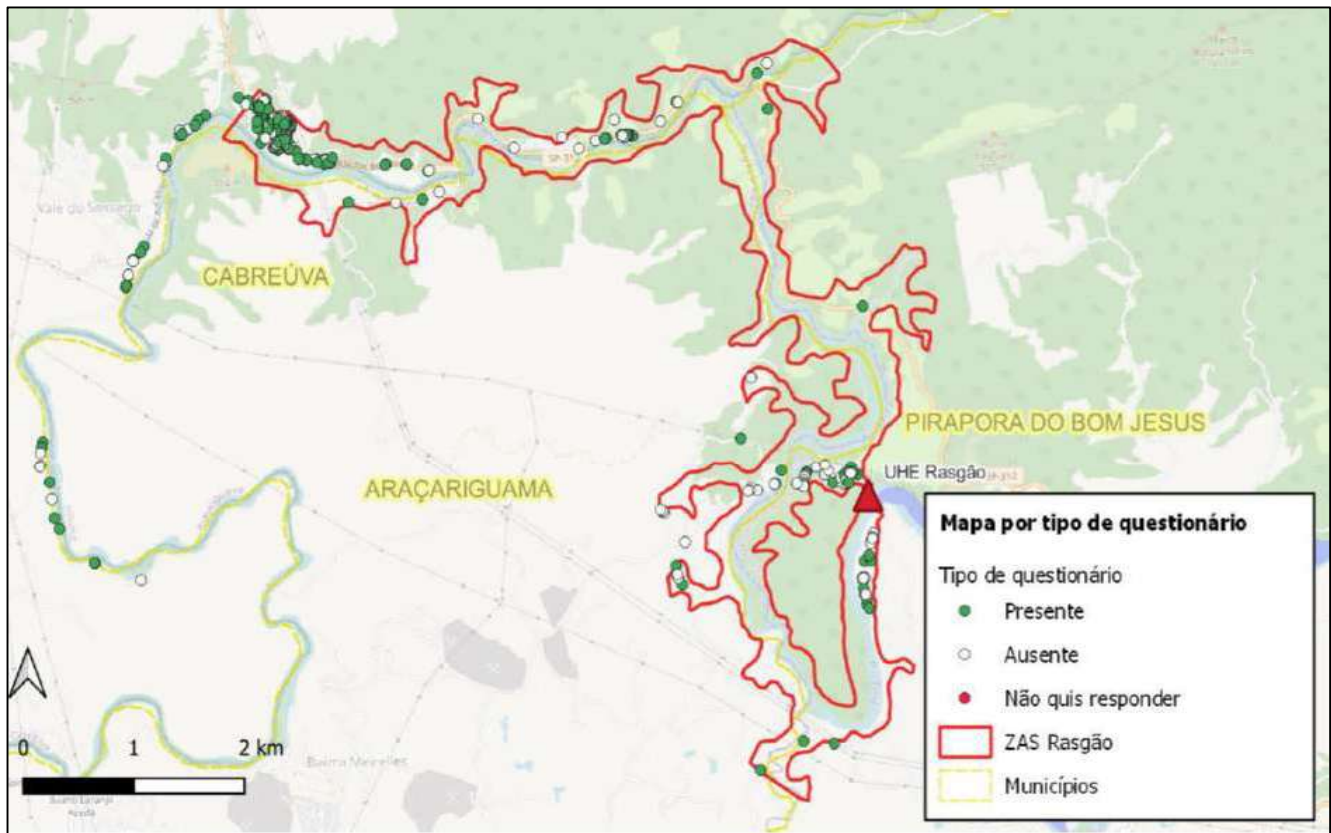

Figura 13 Totais de pessoas na ZAS, por tipo (Mineral Engenharia e Meio Ambiente, 2022).

A população residente se concentra na faixa etária de 19 a 60 anos, o que representa 59,5% do total. O segundo grupo mais populosos é o da faixa de 0 a 12 anos, que representa 19,8% da população residente na ZAS.

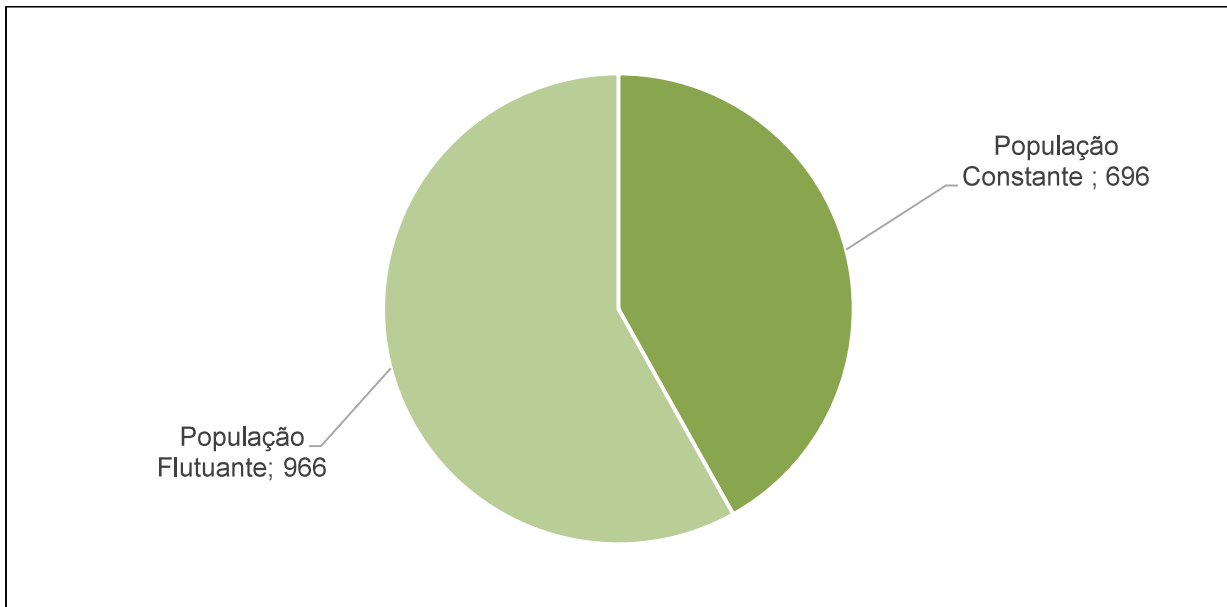

Figura 18 População da ZAS Edgard de Souza, por faixa etária (Mineral Engenharia e Meio Ambiente, 2022).

Desse total 2,59% tem mobilidade reduzida e 0,86% possui algum tipo de deficiência auditiva que implica na limitação de reação aos sinais de aviso sonoros. A distribuição da população por tipo de dificuldade de mobilização está apresentada.

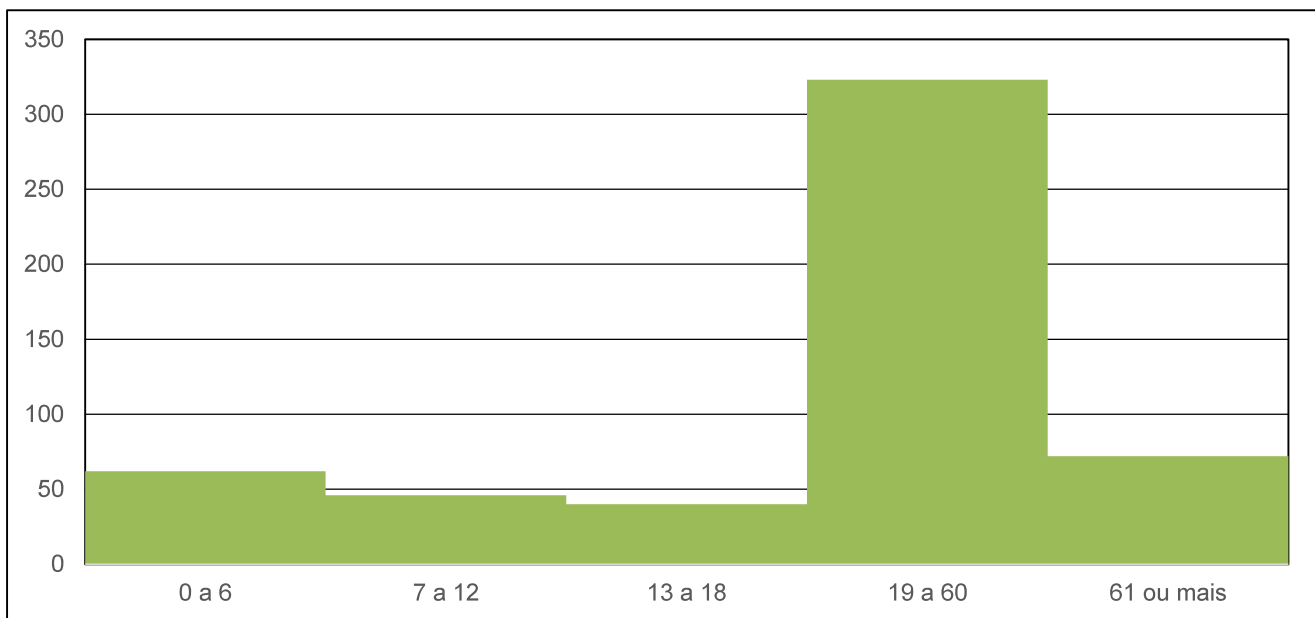

Figura 19 População por tipo de dificuldade de mobilização (População por tipo de dificuldade de mobilização).

De forma geral, o mapeamento da ZAS da Barragem Rasgão demonstra que se trata de população majoritariamente adulta, com pouca dificuldade de locomoção. Sendo necessária atenção especial aos pontos que possuem maior concentração de população residente, público flutuante e pessoas com dificuldade de mobilização.

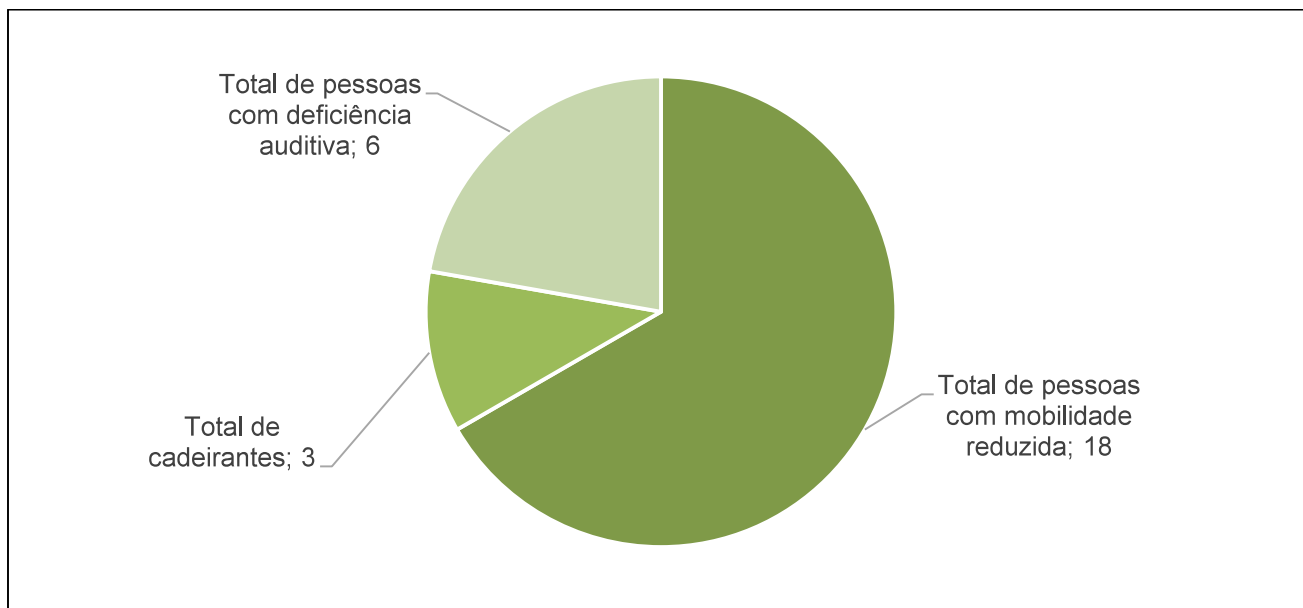

Figura 14 Concentração de pessoas na ZAS (Mineral Engenharia e Meio Ambiente, 2022).

Relatório nº: GOB-2631/2025	Data de emissão: 09/02/2026	Pág.: 56	Revisão: 8
--------------------------------	--------------------------------	-------------	---------------



Figura 15 Concentração do Público Flutuante (Mineral Engenharia e Meio Ambiente, 2022).

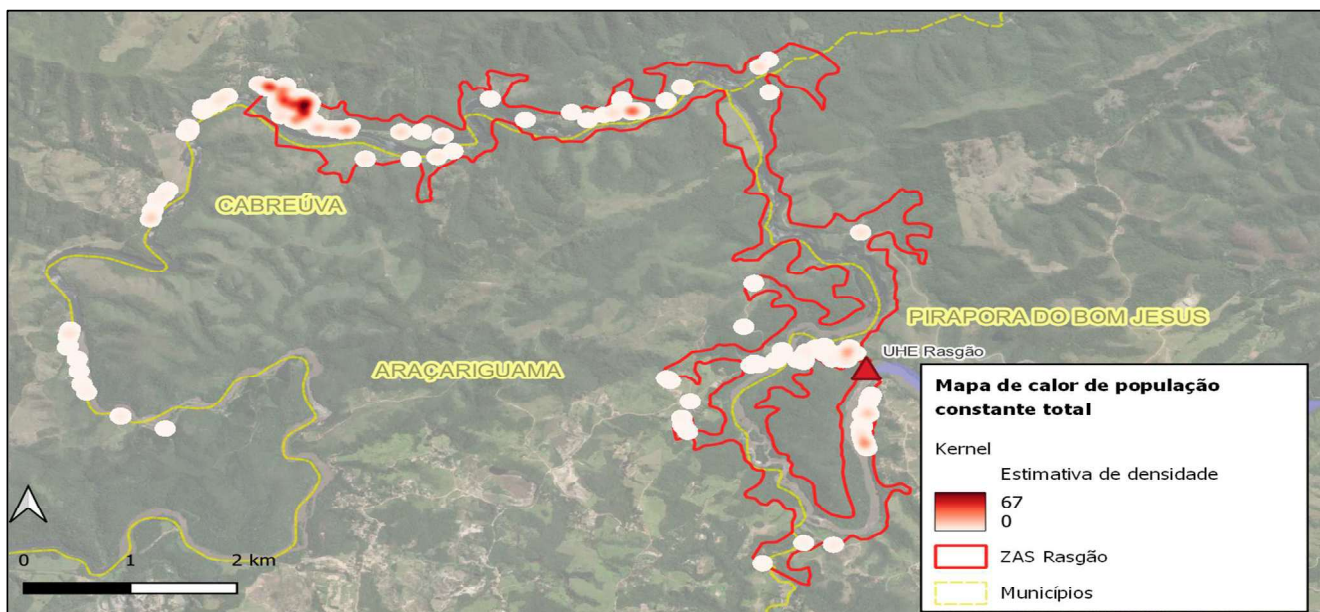

Figura 16 Concentração da população com dificuldade de mobilização (Mineral Engenharia e Meio Ambiente, 2022).

12.1 Sistema de monitoramento da barragem integrada aos procedimentos emergenciais

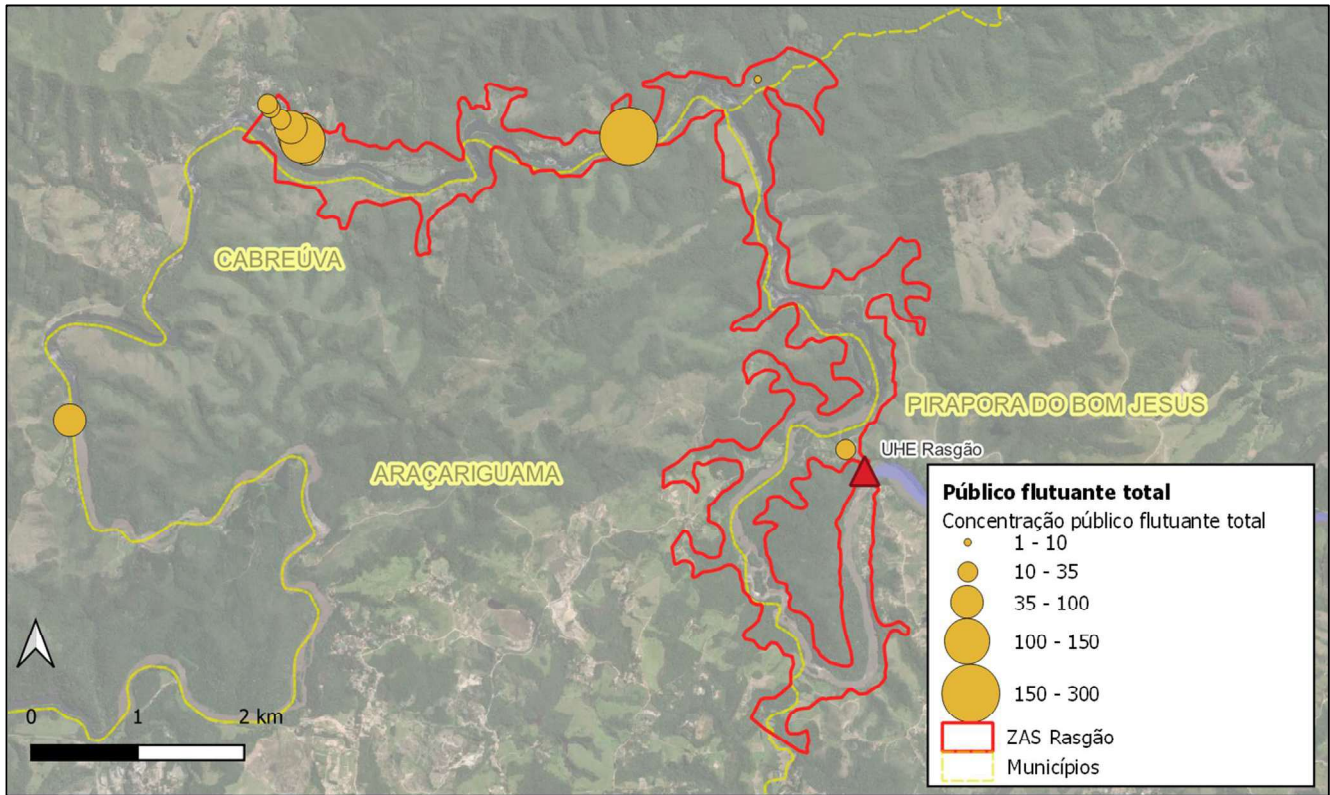
A EMAE monitora suas barragens com base em dois pilares, ou seja, inspeções visuais e acompanhamento do comportamento da instrumentação de auscultação que são feitas com frequência, seguindo programação pré-definida por estrutura.

As inspeções rotineiras são mensais, com registro em relatórios técnicos específicos e semestralmente dentro do programa de execução das Inspeções de Segurança Regulares que são anuais em virtude da classificação das estruturas.

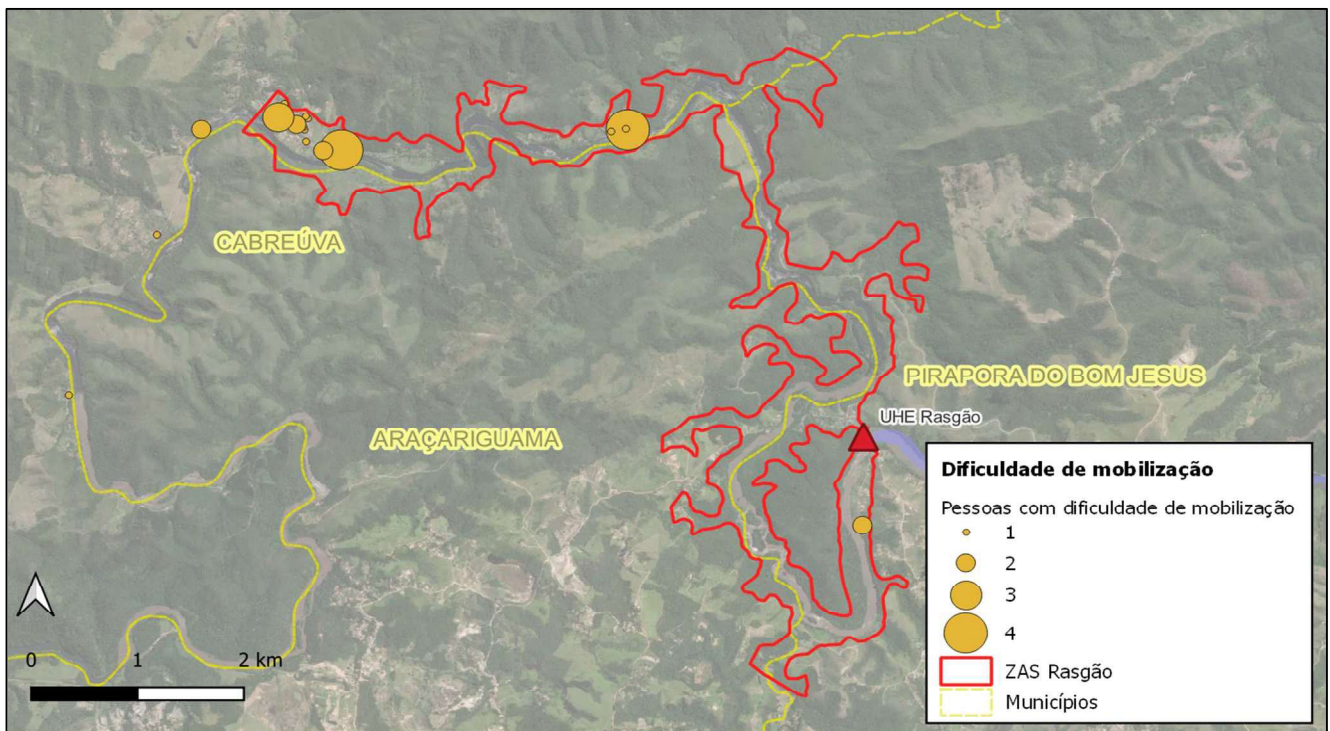
O acompanhamento do comportamento da instrumentação é rotineiro, sendo que todos os dados da instrumentação encontram-se arquivados em Banco de Dados específico que permite acompanhar essa evolução, sendo alimentado logo após as leituras em campo.

Importante registrar ainda que, qualquer anomalia identificada pelos leituristas, durante o trabalho, é comunicada imediatamente a Coordenadoria de Segurança de Barragens.

Associado a esses dois pilares de monitoramento, existem procedimentos de manutenções, preventivas e corretivas, atuando nas prioridades naquelas anomalias que possam comprometer em curto prazo a segurança das barragens.

A integração com o PAE está diretamente ligada aos procedimentos rotineiramente divulgados em treinamentos, junto aos inspetores, leituristas e coordenador do PAE, sendo que esses profissionais envolvidos estão orientados e cientes da forma de atuar em caso de anomalias que comprometam a segurança das estruturas e das populações que ocupam as Zonas de Autossalvamento das Barragens.

INSTRUMENTOS	
Piezômetros	24
Medidores de nível de água	10
Extensômetros de haste	8
Medidores Triortogonais	4

Tabela 6 Quantidade de instrumentos existentes na estrutura.

12.2 Elementos de Autoproteção - Sinalização

Recomenda-se a sinalização das rotas de fuga, localizadas nas Zonas de Autossalvamento (ZAS), em direção aos pontos de encontro utilizando placas identificação. Para os pontos de risco localizados nas rodovias, é sugerida a instalação de placas de sinalização.

Os modelos das placas estão indicados nas figuras abaixo:



Figura 17 Modelo de placa para rota de fuga.



Figura 18 Modelo de placa de ponto de encontro.

O uso de dispositivos móveis apresenta-se como uma solução prática para a comunicação em situações de emergência, podendo atuar de forma independente ou complementar a outros meios de alerta coletivo. Trata-se de um recurso bastante flexível, já que possibilita o deslocamento do equipamento até áreas próximas às moradias e instalações localizadas na Zona de Autossalvamento,

Relatório nº: GOB-2631/2025	Data de emissão: 09/02/2026	Pág.: 59	Revisão: 8
--------------------------------	--------------------------------	-------------	---------------

ampliando o alcance da propagação sonora.

A tecnologia empregada pode ser baseada em sistemas eletromecânicos ou eletrônicos, cada um com características próprias. Entre eles, as sirenes eletrônicas se destacam pela versatilidade, pois permitem tanto a emissão de sinais sonoros de alerta e alarme quanto a difusão de mensagens gravadas ou até mesmo a comunicação direta, em tempo real, entre o operador do veículo que transporta o equipamento e a comunidade em risco. Essa adaptabilidade garante eficiência e adequação a diferentes tipos de cenários emergenciais.

O Sistema de Alerta e Notificação Veicular (SANV) apresenta capacidade de reprodução de até oito faixas de áudio pré-gravadas, permitindo a emissão de sinais sonoros diferenciados, adequados a distintas situações de alerta, aviso ou orientação operacional. Cada faixa de áudio corresponde a um padrão sonoro específico, previamente definido e armazenado no sistema, garantindo que a sinalização sonora seja clara, padronizada e facilmente reconhecível pelos operadores e pelo público-alvo.

- Som 01: Aviso de emergência.
- Som 02: Aviso de teste da sirene do sistema de alerta.
- Som 03: Aviso de finalização de emergência.
- Som 04: Som baixo, teste de surdez.
- Som 05: Aviso de simulado de emergência.
- Som 06: Teste de sirene concluído.
- Som 07: É falsa a informação de emergência da barragem.
- Som 08: Área particular, presença não autorizada.

12.3 Elementos de Autoproteção - Cellbroadcast

No estado de São Paulo, foi adotada uma nova tecnologia de comunicação de emergências para alertar a população em situações de risco: o sistema Cell Broadcast. A partir de dezembro de 2024, a Defesa Civil do Estado de São Paulo passou a utilizar esse mecanismo para transmitir mensagens diretas a celulares localizados em áreas de risco, sem a necessidade de cadastro prévio ou uso de aplicativo específico.

O funcionamento dessa ferramenta é relativamente simples do ponto de vista do usuário, mas sofisticado em termos técnicos: quando uma área é identificada pela Defesa Civil como sob risco —



seja por chuvas intensas, alagamentos, deslizamentos ou baixa umidade do ar que favorece incêndios —, o sistema envia uma mensagem pop-up para todos os aparelhos celulares conectados à rede 4G ou 5G dentro da “célula” ou abrangência da antena correspondente. A mensagem aparece sobre o que o usuário estiver fazendo no momento e, em casos mais graves, o alerta pode emitir som e travar temporariamente a tela até que seja visualizado.

A vantagem principal reside no fato de que não há necessidade de intervenção ativa do usuário (como baixar um app ou fazer cadastro) e o alerta é geograficamente segmentado — ou seja, atingirá apenas quem estiver na área definida de risco — o que aumenta a rapidez e eficiência da resposta.

O empreendedor continua a aprimorar os mecanismos de comunicação e engajamento das comunidades inseridas nas ZAS, buscando redundâncias para cobertura e eficiência na disseminação das informações de segurança dessa estrutura. Como exemplo, cabe ressaltar a anuência da Defesa Civil Estadual (São Paulo) para a utilização do sistema (apêndice 7), sendo possível o envio de notificações em massa diretamente aos dispositivos móveis da população localizada em áreas de risco, ampliando significativamente a efetividade das ações preventivas e de resposta a emergências.

13. PLANO DE TREINAMENTO E DIVULGAÇÃO DO PAE, COM PROGRAMAÇÃO DE EXERCÍCIOS SIMULADOS PERIÓDICOS

13.1 Divulgação

Para que as ações de resposta previstas no Plano de Ação de Emergência atinjam os resultados esperados nas emergências, o plano deve ser divulgado internamente, além de ser integrado com outras instituições que poderão atuar conjuntamente na resposta aos acidentes.

Deverá existir pelo menos um simulado como forma de treinamento para o pessoal interno quanto a emergências. Todos os exercícios e simulações deverão ser realizados da forma mais realista possível, abrangendo todos os tipos de emergências citadas neste plano, aferindo todas as fases programadas.

O objetivo primordial dos exercícios é manter todas as pessoas envolvidas familiarizadas com os procedimentos emergenciais, e aferir especificamente as respostas de indivíduos nas responsabilidades que lhe foram atribuídas, além de identificar possíveis falhas e possibilidades de melhorias das ações.

Externamente, os treinamentos do PAE devem ser coordenados pelas Autoridades de Proteção e Defesas Cíveis, com a participação e apoio do empreendedor.

Todos os participantes do simulado, deverão ser informados sobre as avaliações e análises



Relatório nº: GOB-2631/2025	Data de emissão: 09/02/2026	Pág.: 61	Revisão: 8
--------------------------------	--------------------------------	-------------	---------------

dos resultados para reestruturação, e reorganização para o simulado posterior.

Considerando os resultados obtidos em treinamentos ou na resposta a eventuais acidentes, o plano deverá ser revisado e aperfeiçoado. Qualquer alteração ou atualização do plano deverá ser previamente aprovada pelo Coordenador Geral. Devendo, posteriormente, todas as modificações serem divulgadas interna e externamente.

Deverão ser realizados também testes dos sistemas de notificações e alerta, para que os números de telefone sejam confirmados, bem como a operacionalidade dos meios de comunicação e a funcionalidade do fluxograma de notificação.

13.2 Programas de Treinamento

13.2.1 Treinamento Interno

O propósito de um exercício de nível interno é verificar a eficiência e a prontidão do sistema de resposta em âmbito da barragem, assegurando que os procedimentos previstos no Plano de Ação de Emergência (PAE) sejam devidamente testados e validados. Esse tipo de atividade constitui-se em um mecanismo essencial de aferição e, quando necessário, de correção da capacidade operacional da estrutura organizacional responsável pela resposta. Entre os aspectos avaliados, destacam-se a coordenação das ações estabelecidas no PAE, a efetividade das comunicações internas, a clareza na definição de competências e a capacidade real de mobilização dos recursos humanos e materiais disponíveis.

A execução desse exercício demanda a participação integral dos colaboradores designados, incluindo a Equipe mencionada nos protocolos de ações bem como a atuação direta do Coordenador do PAE. A presença de todos os agentes previstos é imprescindível, uma vez que permite mensurar o nível de integração entre os envolvidos e identificar eventuais fragilidades que possam comprometer a eficácia da resposta.

De forma prática, o treinamento busca verificar a aplicabilidade do fluxograma de acionamento, o alinhamento entre os diferentes níveis de responsabilidade, a eficiência da comunicação institucional e a capacidade de cooperação durante situações emergenciais. Além disso, constitui oportunidade de validar as atribuições específicas do Coordenador do PAE, garantindo sua aptidão para ativar o sistema de alerta e coordenar as medidas subsequentes.

Com vistas a assegurar a continuidade da capacitação e a melhoria constante do processo, estabelece-se a periodicidade mínima anual para a realização de simulações. Esses exercícios devem



ser integrados ao cronograma de treinamentos de modo a manter atualizados os conhecimentos da equipe e assegurar a prontidão da resposta frente a eventuais cenários de risco.

13.2.2 Treinamento Externo

A realização de exercícios práticos de simulação é um instrumento essencial para a efetividade de um Plano de Ação de Emergência (PAE) em barragens, especialmente no que se refere à proteção das populações situadas na Zona de Autossalvamento (ZAS). Esses treinamentos têm como finalidade não apenas avaliar a capacidade de resposta dos órgãos competentes e da comunidade, mas também fortalecer a integração entre todos os agentes envolvidos na gestão de situações de risco.

A Resolução Normativa ANEEL nº 1.064/2023 estabelece diretrizes claras sobre a obrigatoriedade dessas práticas, definindo que sua frequência não deve ultrapassar três anos, salvo determinação em contrário dos órgãos de proteção e defesa civil. Essa periodicidade, associada ao planejamento previsto no Plano de Contingência Municipal, garante que a população esteja continuamente preparada para responder a eventuais emergências.

Durante os exercícios, são simulados cenários críticos, incluindo testes de comunicação em massa e procedimentos de evacuação, permitindo a avaliação da eficiência dos fluxos de informação e da mobilização comunitária. Nesse processo, é imprescindível a participação ativa da população residente na ZAS, que deve compreender os significados dos alertas, os pontos de encontro definidos e as rotas de fuga estabelecidas. Assim, reforça-se a importância da educação preventiva e da sensibilização como medidas de mitigação de risco.

Os resultados obtidos a partir dessas simulações devem ser minuciosamente avaliados, possibilitando identificar falhas, oportunidades de melhoria e ajustes necessários nos procedimentos. Esse ciclo de planejamento, execução, avaliação e readequação contribui para a otimização do sistema de resposta, aumentando a confiabilidade das ações previstas no PAE.

Portanto, a preparação e a educação da população, aliadas ao comprometimento dos órgãos de defesa civil, empreendedores e demais instituições envolvidas, configuram-se como pilares fundamentais para a eficácia do PAE. A consolidação de uma cultura de prevenção, somada à prática regular de exercícios simulados, representa a estratégia mais eficaz para reduzir vulnerabilidades e assegurar a proteção de vidas humanas e do meio ambiente em situações de emergência.

Relatório nº: GOB-2631/2025	Data de emissão: 09/02/2026	Pág.: 63	Revisão: 8
--------------------------------	--------------------------------	-------------	---------------

14. MATERIAIS, MEIOS E RECURSOS DISPONÍVEIS PARA SEREM UTILIZADOS EM SITUAÇÕES DE EMERGÊNCIA EM POTENCIAL

Material	Fornecedor	Endereço	Telefone	Distância Fornecedor/ Estrutura	Tempo Estimado Fornecedor/ Estrutura
Material de construção	Depósito Shalon Materiais para Construção	Av. Benedito Jacques Palazzoli, 37 - Jardim Bom Jesus, Pirapora do Bom Jesus/ SP, 06550-000.	(11) 41311141	6,5 km	10 min
Material de construção	Moisés Santos Construções	Avenida Alaor, R. Maria Eliza Motta Viegas, 700 - Jardim Bom Jesus, Pirapora do Bom Jesus/ SP, 06550-000	(11) 41313666	6,9 km	11 min
Material de construção	Depósito do Cláudio	Rua João Antônio da Silva, 21 - Jardim Bom Jesus, Pirapora do Bom Jesus/ SP, 06550-000.	(11) 41312303	7,2 km	12 min
Usina de concretagem	Giamix Concreto	Rua Maria Zendron Cardoso - Centro, Santana de Parnaíba/ SP, 06502-157.	(11) 40206733	20,1 km	29 min
Usina de concretagem	Supermix Concreto S. A.	R. Pte. De Pedras, 134 - Jardins California, Barueri/ SP, 06409-010.	(11) 41992200	28,9 km	42 min
Usina de concretagem	Concreserv Concreto & Serviços	Estr. Dr. Cícero Borges de Moraes, 856 - Vila Universal, Barueri/ SP, 06407-000.	(11) 40200100	30,4 km	45 min
Areia e Pedra / Pedreira	Geocal Minerações LTDA	Estrada Ana Procópio de Morães, nº0 – varzea de souza, Santana de Parnaíba – SP, 06528-551	(11) 41568999	28,5 km	43 min
Locação de equipamentos	Locaville Locações de Máquinas e Equipamentos	Rua Jaú, 145 - Vila Morellato, Barueri/ SP, 06408-140.	(11) 36967554	28,7 km	42 min
Locação de equipamentos	RCB Locação de Equipamentos e Máquinas	R. José Roberto de Camargo Toledo, 563 - Galpão 7 - Parque Santana, Santana de Parnaíba/ SP, 06504-150	(11) 41511673	16,5 km	24 min
Locação de equipamentos	Tecpar Comércio e Locação de Equipamento	R. Pirituba, 474 - Chácaras Marco, Barueri/ SP, 06419-280	(11) 38923440	27,4 km	40 min

Tabela 7 Fornecedores de materiais e equipamentos.

Encontram-se disponíveis nos almoxarifados os seguintes materiais e equipamentos, em condições de mobilização imediata:

LISTA DE MATERIAIS E EQUIPAMENTOS	
Materiais	Sacos de aniagem; agregados finos e graúdos; andaimes e outros materiais de uso contínuo da manutenção.
Ferramentas	Ferramentas de uso contínuo pela manutenção: pás, enxadas, cavadeira manual, etc.
Equipamentos	Pá carregadeira; Caminhão basculante; Equipamento de movimentação com lança; Gerador Diesel; Bombas submersíveis; Meios de comunicação portátil.
Meios de transporte	Barco; Viaturas, carros, caminhonetes, etc.

Tabela 8 Lista de materiais, ferramentas, equipamentos e meios de transportes disponíveis.

15. RELAÇÃO DAS ENTIDADES PÚBLICAS E PRIVADAS QUE RECEBERAM CÓPIA DO PAE COM OS RESPECTIVOS PROTOCOLOS DE RECEBIMENTO

**PAE DA BARRAGEM DE RASGÃO****Relação das autoridades que receberam cópia do PAE**

Entidade	Nº de cópias
Agencia Nacional de Energia Elétrica - ANEEL	01
Coordenadoria Estadual de Defesa Civil (CEDEC) do Estado de São Paulo	01
Comissão Municipal de Defesa Civil (COMDEC) do Município de Pirapora do Bom Jesus	01
Comissão Municipal de Defesa Civil (COMDEC) do Município de Araçariguama	01
Comissão Municipal de Defesa Civil (COMDEC) do Município de Cabreúva	01

Tabela 9 Relação de autoridades que receberam o PAE.**16. MEDIDAS ESPECÍFICAS DE RESGATE E REDUÇÃO DE DANOS****16.1 Resgate de atingidos (pessoas e animais)**

Este planejamento visa, por meio da articulação entre o empreendedor com os poderes públicos, estabelecer as medidas específicas para resgatar atingidos (pessoas e animais).

De acordo com o estabelecido pela Lei nº 12.608/2012, a Defesa Civil executa a Política Nacional de Proteção e Defesa Civil (PNPDEC) em seu âmbito territorial. Nesta lei, estão preconizadas, em seu Art. 8º, as competências do órgão de Defesa Civil em cenários de desastre, como, por exemplo, organizar e administrar abrigos provisórios para assistência à população em situação de desastre.

Entretanto, é papel do empreendedor auxiliar os órgãos públicos e ambientais, no que for cabível, em medidas que assegurem o resgate de seres vivos em caso de uma situação de emergência.

Assim, considera-se o cenário emergencial ou de ruptura e a impossibilidade de os órgãos públicos competentes atuarem em totalidade. Desta forma, o empreendedor poderá apoiar com recursos que implicam nas seguintes medidas específicas contidas abaixo.

16.1.1 Resgate de seres humanos

Disponibilização de veículos, suprimentos necessários à população potencialmente afetada (alimentação e necessidades básicas);

Fornecer apoio para alocação da população para abrigos seguros.

16.1.2 Resgate de animais

Auxílio na realocação/manejo dos animais para áreas seguras;

Fornecimento de suprimentos necessários (alimentação, dessedentação, entre outros);

Plano de resgate e acolhimento de animais domésticos e de corte;

Plano de resgate e acolhimento, em conjunto com o órgão ambiental, de animais silvestres;

Consulta junto ao centro de zoonoses para organização de campanha de captura emergencial conjunta de animais de rua.

16.1 Medidas de biossegurança durante os desastres

Para resguardar a integridade tanto dos envolvidos nos resgates, quanto dos resgatados, existem algumas medidas de biossegurança que devem ser seguidas e estão apresentadas no esquema a seguir:



Figura 19 Medidas de biossegurança durante desastres.

16.2 Mitigação de Impactos ambientais

Considerando que mitigação, em meio ambiente, se trata de ações que visam reduzir ou remediar impactos ambientais, compete à Superintendência de Meio Ambiente e Sustentabilidade, frente aos impactos causados pelo acidente ou desastre envolvendo a estrutura.

Como medidas mitigadoras de impacto ambiental, considerando os aspectos ambientais, seus efeitos e impactos prováveis face ao eventual cenário emergencial envolvendo a estrutura, o

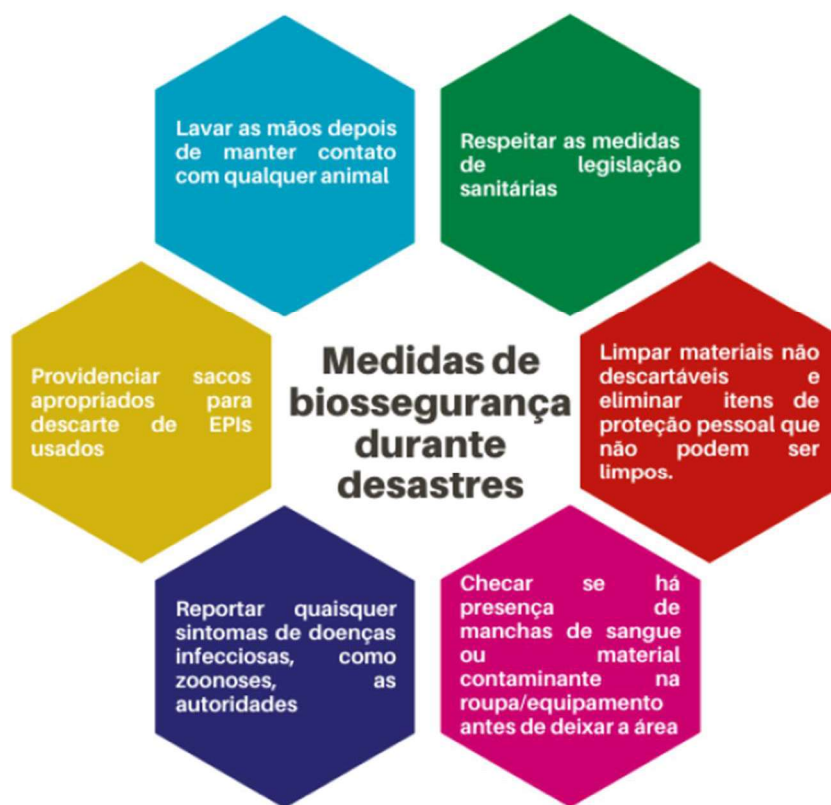
Relatório nº: GOB-2631/2025	Data de emissão: 09/02/2026	Pág.: 66	Revisão: 8
--------------------------------	--------------------------------	-------------	---------------

empreendedor se dispõe a realizar as seguintes medidas específicas – de acordo com o cenário identificado e quando cabível:

- Manutenção e recuperação da mata ciliar e de APP;
- Recuperação das áreas degradadas;
- Controle de processos erosivos;
- Monitoramento limnológico e de qualidade da água;
- Monitoramento da ictiofauna;
- Auxílio no resgate da fauna antes e durante a situação de emergência;
- Verificação da alteração da dinâmica hídrica do rio; e
- Monitoramento das vazões.

16.3 Abastecimento de água potável

Cabe ao Poder Público, como medida emergencial de restabelecimento de serviços essenciais, no âmbito da PNPDEC, promover a retomada e continuidade da prestação de serviços de abastecimento de água potável à população atingida (art. 2º, V, do Decreto 10.593/20).

É papel do empreendedor auxiliar os órgãos públicos, no que for cabível, em medidas temporárias que assegurem o abastecimento de água potável em caso de uma situação de emergência, enquanto os serviços em questão não são restabelecidos pelas respectivas empresas responsáveis pela prestação do serviço.

Assim, considerando o cenário emergencial de uma ruptura hipotética da Barragem de Rasgão, o empreendedor se dispõe a fornecer meios alternativos para o abastecimento de água potável, como:

- Fornecimento de caminhões pipa para abastecer a população atingida;
- Fornecimento de galões de água;
- Elaboração de uma lista de fornecedores cadastrados que podem ser acionados em situações de emergência para auxiliar no abastecimento de água potável.

16.4 Salvaguarda do Patrimônio Cultural

Face ao cenário emergencial envolvendo a Barragem de Rasgão caso haja bens de patrimônio cultural localizados nas regiões atingidas pela mancha de inundação proveniente do hipotético rompimento da estrutura, o empreendedor atuará juntamente ao poder público para salvaguardar estes bens. Desta forma, considera-se medidas de prevenção e de compensação, conforme as delineadas nos itens abaixo:

Relatório nº: GOB-2631/2025	Data de emissão: 09/02/2026	Pág.: 67	Revisão: 8
--------------------------------	--------------------------------	-------------	---------------

- Delimitação da área patrimonial;
- Realocação dos bens de patrimônio para áreas seguras;
- Reparação dos danos aos patrimônios, público e privado, em caso de dano ocasionado pelo acidente ou desastre, até a completa descaracterização da estrutura.

17. IDENTIFICAÇÃO E AVALIAÇÃO DOS RISCOS, COM DEFINIÇÃO DAS HIPÓTESES E DOS CENÁRIOS POSSÍVEIS DE ACIDENTE OU DESASTRE

Ver item 3.12. Possíveis Situações de Emergências.

18. MAPA DE INUNDAÇÃO, CONSIDERADO O PIOR CENÁRIO IDENTIFICADO

Em caso de anomalias ou contingências passarem a representar risco de ruptura iminente, que a situação passe a ser de Alerta Vermelho, a EMAE deverá emitir a notificação de emergência e, imediatamente a evacuação das áreas inundáveis. Por isso a importância que os mapas de inundação, que estão anexos ao Plano de Ação de Emergência-PAE, estejam disponíveis.

O PAE e os mapas de inundação estão disponíveis em meio magnético e em arquivo físico na Operação.

Apêndice 6.

19. REFERÊNCIAS

- EMA02RO09ER00-Relatórios de cadastro da empresa Mineral;
- Lei nº 12334, de 10 de Setembro de 2010. Diário Oficial da República Federativa do Brasil, Poder Executivo, Brasília, DF, 21 set. 2010. E alterada para Lei 14.066 de 2020;
- Resolução ANEEL 696/2015 que foi substituída pela 1.064/2023;
- Resolução ANA 236/2017 que foi substituída pela 121/2023,
- Relatório RF-1076_R0_Volume II – Fundação Centro Tecnológico de Hidráulica (FCTH);
- Relatório da Contremat (PAE) - PAE - BRBP_2022;
- Vol.4 - guia-de-orientações-e-formulários-dos-planos-de-ação-de-emergência-2013-pae (ANA);
- Vol.1 - instruções-para-apresentação-plano-segurança-barragens (ANA);



Relatório nº: GOB-2631/2025	Data de emissão: 09/02/2026	Pág.: 68	Revisão: 8
--------------------------------	--------------------------------	-------------	---------------

Apêndices

Apêndice 1 – Ofício de Recebimento do PAE.

Apêndice 2 – Formulário de Declaração de Início da Emergência.

Apêndice 3 – Formulário de Declaração de Encerramento da Emergência.

Apêndice 4 – Formulário de Mensagem de Notificação.

Apêndice 5 – Anotação de Responsabilidade Técnica – ART.

Apêndice 6 – Mapas de Inundação.

Apêndice 7 – Anuência Cellbroadcast.

Relatório nº:
GOB-2631/2025Data de emissão:
09/02/2026Pág.:
69Revisão:
8**Apêndice 1 – Modelo de Ofício de Recebimento do PAE****TERMO DE RECEBIMENTO DO PAE DA BARRAGEM DE RASGÃO**

Declaramos, para os devidos fins, que recebemos da **Empresa Metropolitana de Águas e Energia – EMAE**, pessoa jurídica de direito e economia mista, inscrita no CNPJ sob o n.º 02.302.101/0001-42, com sede na Avenida Jornalista Roberto Marinho, n.º 85 cidade de São Paulo–SP, os documentos abaixo listados, referentes ao **Plano de Ação de Emergência da Barragem de Rasgão** conforme o que determina a legislação aplicável, em especial a Lei n.º 12.334/2010, alterada pela Lei n.º 14.066/2020, e a Resolução ANEEL n.º 1.064/2023. Os documentos entregues, nomeadamente, são:

- Plano de Ação de Emergência da Barragem de Rasgão;
- Mapas de inundação proveniente da ruptura hipotética da Barragem de Rasgão;

_____, ____ de _____ de _____.

**Empresa Metropolitana de Águas e
Energia – EMAE**
Carlos Eduardo Melo de Sousa

Entidade/Empresa Receptora
Nome e cargo do representante da
entidade receptora



Relatório nº: GOB-2631/2025	Data de emissão: 09/02/2026	Pág.: 70	Revisão: 8
--------------------------------	--------------------------------	-------------	---------------

Apêndice 2 – Formulário de Declaração de Início da Emergência



BARRAGEM DE RASGÃO FORMULÁRIO DE DECLARAÇÃO DE INÍCIO DA EMERGÊNCIA SITUAÇÃO _____

Eu, _____ (nome e cargo), na condição de Coordenador do PAE da Barragem de Rasgão e no uso das atribuições e responsabilidades que me foram delegadas, efetuo o registro da Declaração de Emergência, na Situação de _____ para a Barragem de Rasgão partir das ____ horas e ____ minutos do dia ____/____/____, em função da ocorrência de:

_____.

_____, ____ de _____ de _____.

(Nome e assinatura)

(Cargo e RG)



Relatório nº:
GOB-2631/2025

Data de emissão:
09/02/2026

Pág.:
71

Revisão:
8

Apêndice 3 – Formulário de Declaração de Encerramento da Emergência



BARRAGEM DE RASGÃO

DECLARAÇÃO DE ENCERRAMENTO DA EMERGÊNCIA

SITUAÇÃO _____

Eu, _____ (nome e cargo), na condição de Coordenador do PAE da Barragem de Rasgão e no uso das atribuições e responsabilidades que me foram delegadas, efetuo o registro da Declaração de Encerramento da Emergência, na situação de _____ para a Barragem de Rasgão a partir das ____ horas e ____ minutos do dia ____/____/____, em função da recuperação das condições adequadas de Segurança da Barragem e eliminação do Risco de Ruptura.

Observações:

_____, _____ de _____ de _____.

(Nome e assinatura)

(Cargo e RG)

Relatório nº:
GOB-2631/2025Data de emissão:
09/02/2026Pág.:
72Revisão:
8**Apêndice 4 – Formulário de Mensagem de Notificação****BARRAGEM DE RASGÃO
MENSAGEM DE NOTIFICAÇÃO**

Mensagem resultante da aplicação do Plano de Ação de Emergência – PAE da Barragem de Rasgão.

A partir das ____:____ horas de ____/____/____, está sendo ativado o Nível de Segurança _____ do Plano de Ação de Emergência – PAE da Barragem de Rasgão, devido à

_____.

Esta é uma mensagem de _____ (declaração/alteração) do Nível de Segurança, feita por _____, Coordenador do Plano de Ação de Emergência – PAE da Barragem de Rasgão.

A causa da declaração/alteração é _____

(descrição mínima da situação, identificação da condição anormal, possíveis danos, risco de ruptura potencial ou real, etc.).

Esta mensagem está sendo enviada simultaneamente a _____, _____ e _____.

As circunstâncias ocorridas fazem com que devam se precaver e colocar em ação as recomendações e atividades delineadas em sua cópia do Plano de Ação de Emergência - PAE da Barragem de Rasgão e os respectivos Mapas de Inundação.

Favor confirmar o recebimento desta comunicação ao Sr. _____ pelos telefones (____) _____ - _____, (____) _____ - _____ e/ou e-mail _____.

Nós os manteremos atualizados da situação em caso de mudança do Nível de Segurança, caso ela se resolva ou se agrave. Nova comunicação será emitida, dentro de _____ horas ou de hora em hora, para sua atualização.

Relatório nº: GOB-2631/2025	Data de emissão: 09/02/2026	Pág.: 73	Revisão: 8
--------------------------------	--------------------------------	-------------	---------------

Apêndice 5 – Anotação de Responsabilidade Técnica – ART

Resolução nº 1.025/2009 - Anexo I - Modelo C

Página 1/2



Anotação de Responsabilidade Técnica - ART
Lei nº 6.496, de 7 de dezembro de 1977

CREA-SP

Conselho Regional de Engenharia e Agronomia do Estado de São Paulo

ART de Cargo ou Função

2620251111070

1. Responsável Técnico		
CARLOS EDUARDO MELO DE SOUSA		
Título Profissional: Engenheiro Civil		RNP: 2614006181 Registro: 5062426135-SP
2. Contratante		
Contratante: EMAE-EMPRESA METROPOLITANA DE AGUAS E ENERGIA S/A		CPF/CNPJ: 02.302.101/0001-42
Endereço: Avenida JORNALISTA ROBERTO MARINHO		Nº: 86
Complemento: 18º Andar	Bairro: Cidade Monções	
Cidade: São Paulo	UF: SP	CEP: 04678010
Tipo de Contratante: Pessoa Jurídica de Direito Privado		Registro: 0623148-SP
3. Vínculo Contratual		
Unidade Administrativa: Coordenadoria de Segurança de Barragens		
Endereço: Avenida JORNALISTA ROBERTO MARINHO		Nº: 86
Complemento: 18º Andar	Bairro: Cidade Monções	
Cidade: São Paulo	UF: SP	CEP: 04678010
Data de Início: 18/08/2023		
Previsão de Término:		
Tipo de Vínculo: Empregado		
Identificação do Cargo/Função: Coordenador de Segurança de Barragens das estruturas da EMAE e de suas subsidiárias		
4. Atividade Técnica		
Desempenho de cargo	Quantidade	Unidade
Coordenador de Segurança de Barragens das estruturas da EMAE e de suas subsidiárias	220,00000	hora por mês
A mudança de cargo ou função exige o registro de nova ART		

5. Observações
<p>Atribuições: Realização de inspeções de segurança regular e especiais de barragens; Elaboração e aprovação técnica dos planos de segurança de barragens (PSB); Elaboração, análise e aprovação de projeto, instalação, manutenção, coleta de dados e análise de informações de instrumentos de auscultação em barragens; Elaboração, análise, aprovação e responsabilidade técnica das Revisões Periódicas de Segurança de Barragens (RPS); Elaboração, implantação, análise, manutenção, operacionalização e atualização dos Planos de Ação de Emergência (PAE); Elaboração, análise, implantação, manutenção e operacionalização de projetos de engenharia civil para construção, alçamento, reforço ou descaracterização de barragens, estabilidade estrutural, hidráulica e geotécnica; Classificação de barragens e estruturas quanto ao dano potencial associado e ao risco da estrutura. Coordenação e organização de equipes multidisciplinares para realização de serviços de segurança de barragens em todas as estruturas da EMAE, em atendimento à Política Nacional de Segurança de Barragens (PN SB). Os serviços são realizados nas seguintes estruturas: Sede da EMAE, Guarapiranga, Rio Grande, Reguladora Billings-Pedras, Córrego da Cascata, Rio das Pedras, Edgard de Souza, Pirapora, Rasgão, Porto Góes; Pedreira e São Paulo, nº 7, Marcolino, Passareúva, Cubatão de Clima, Rio Pequeno, Córrego da Cascata, Córrego Preto, Preto Monos, Pequeno-Perequê, Pedras-Perequê, Retiro, Henry Borden, Rasgão, Porto Góes, PCH Pirapora.</p>
6. Declarações
<p>Disponibilidade: Declaro que as regras de acessibilidade previstas nas normas técnicas da ABNT, na legislação específica e no Decreto nº 6.286, de 2 de dezembro de 2004, não se aplicam às atividades profissionais acima relacionadas.</p>

Figura 20 ART de responsabilidade técnica.



Empresa Metropolitana de Águas e Energia S.A. – EMAE

Diretoria de Operações

Coordenadoria de Segurança de Barragens

Plano de Ação de Emergência - PAE da Barragem de Rasgão – VERSÃO EXTERNA
Volume VI – Plano de Segurança de Barragem - PSB

Relatório nº: GOB-2631/2025	Data de emissão: 09/02/2026	Pág.: 74	Revisão: 8
--------------------------------	--------------------------------	-------------	---------------

Apêndice 6 – Mapas de Inundação

PCH RASGÃO - PLANO DE AÇÃO DE EMERGÊNCIA MAPA GERAL

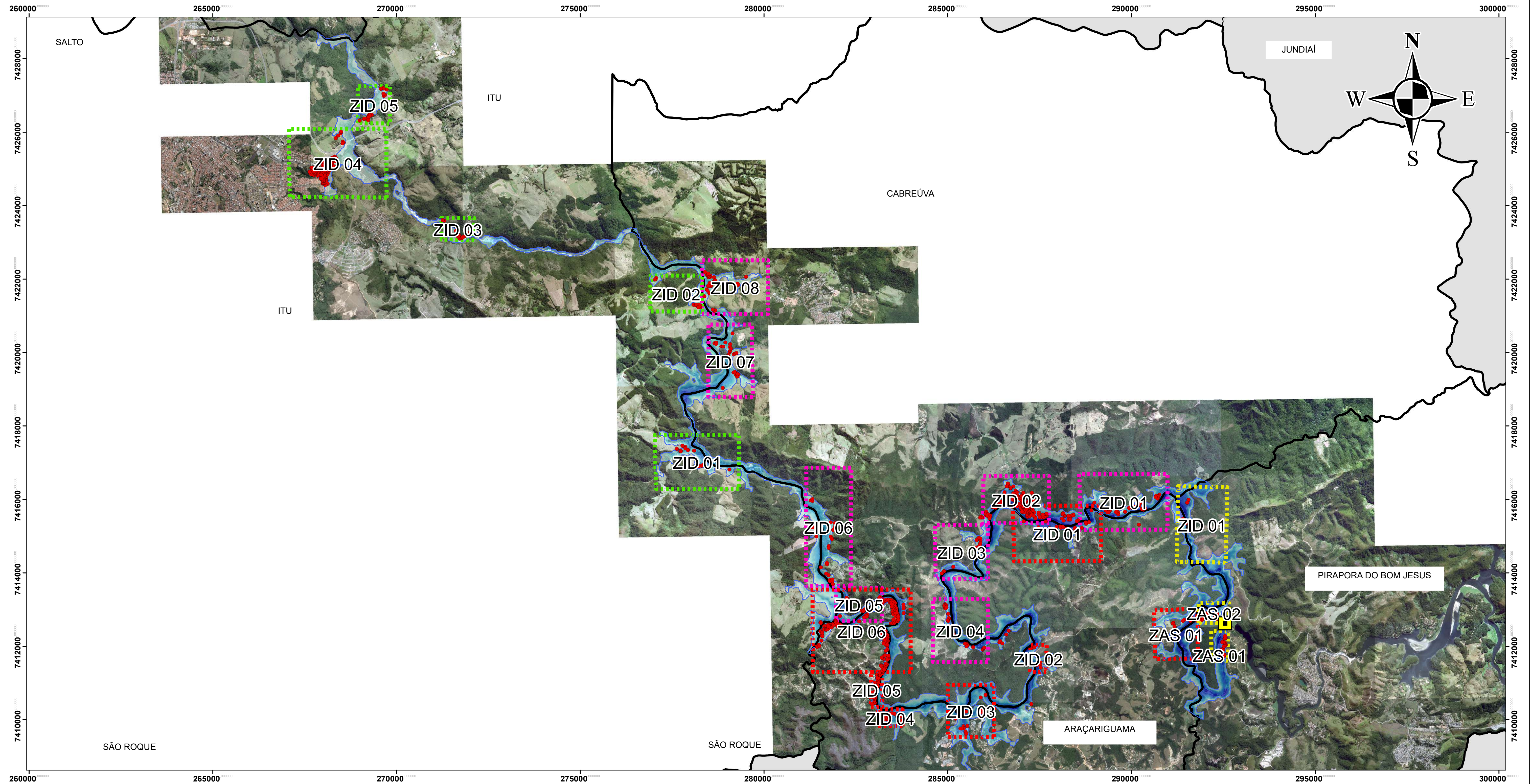

OBSERVAÇÕES

- Edificações em área inundável
 - PCH Rasgão
 - Vazão do Rio
 - ZID/ZAS de Araçariguama
 - ZID/ZAS de Pirapora do Bom Jesus
 - ZID/ZAS de Itu
 - ZID/ZAS de Cabreúva
 - Limites Municipais
- Profundidade (m)**
-
- 39,99
-
- 0

LOCALIZAÇÃO

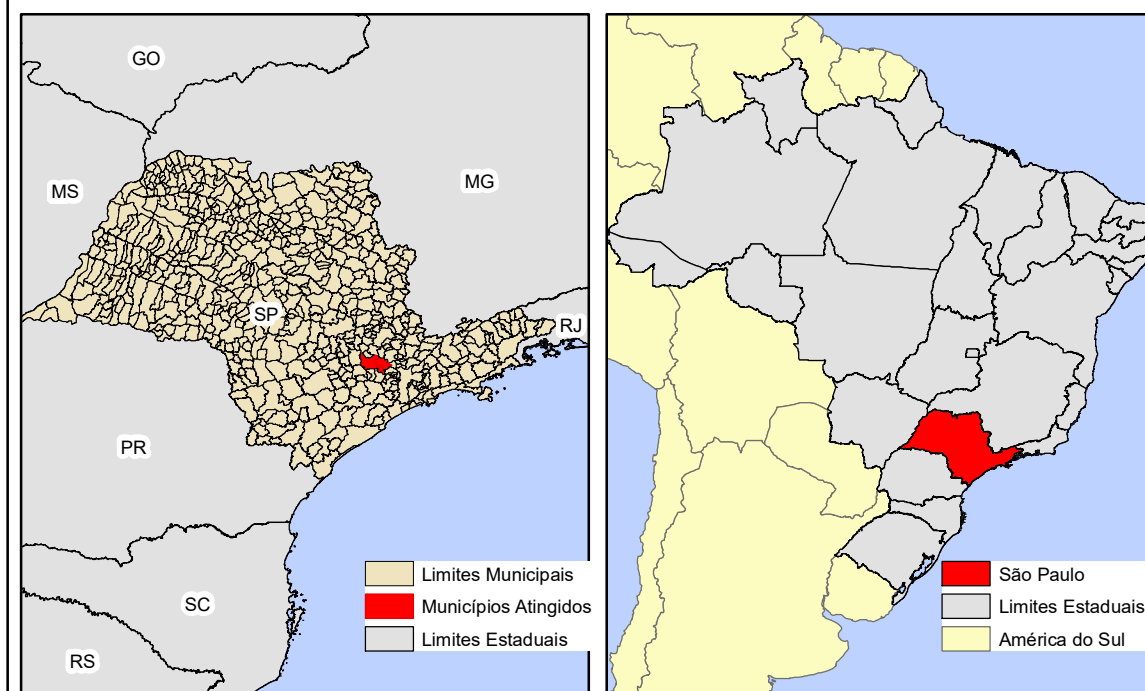

SISTEMA DE COORDENADAS

PROJEÇÃO UNIVERSAL TRANSVERSA DE MERCATOR (UTM)
DATUM VERTICAL: MARÉGRAFO IMBITUBA (SC)
DATUM HORIZONTAL: SIRGAS 2000

ESCALA

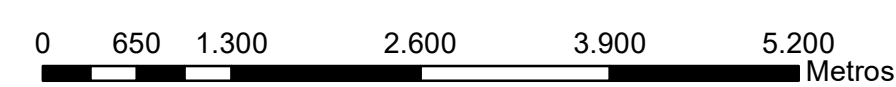

1:52000

DATA

05/04/2019

DESCRIÇÃO

Emissão Inicial



Título: PCH RASGÃO - PLANO DE AÇÃO DE EMERGÊNCIA
MAPA GERAL



Responsável Técnico:
ARTHUR SANTOS COELHO

ARQUIVO:
Mapa Rasgão - MAPA GERAL.mxd

CREA:
2016114108

Esc:
1:52.000

Tamanho da Folha:
A1

Folha:
01

01

PCH RASGÃO - PLANO DE AÇÃO DE EMERGÊNCIA MAPA DO MUNICÍPIO DE PIRAPORA DO BOM JESUS - SP

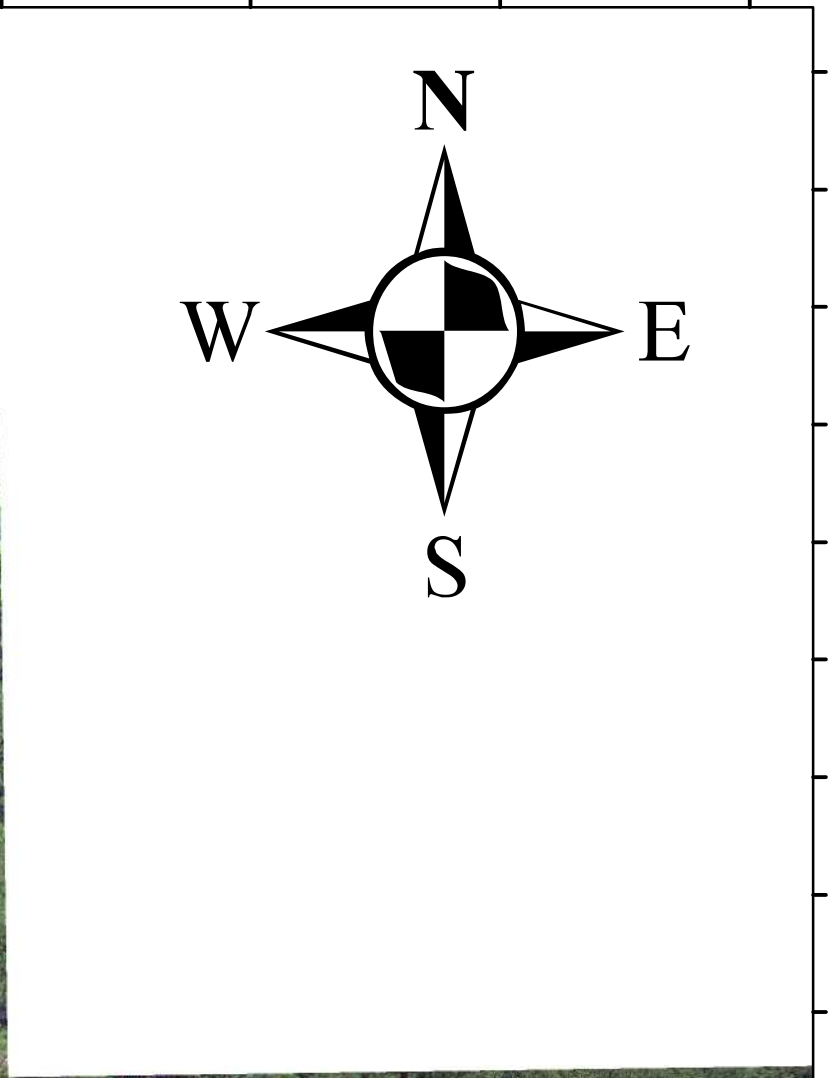
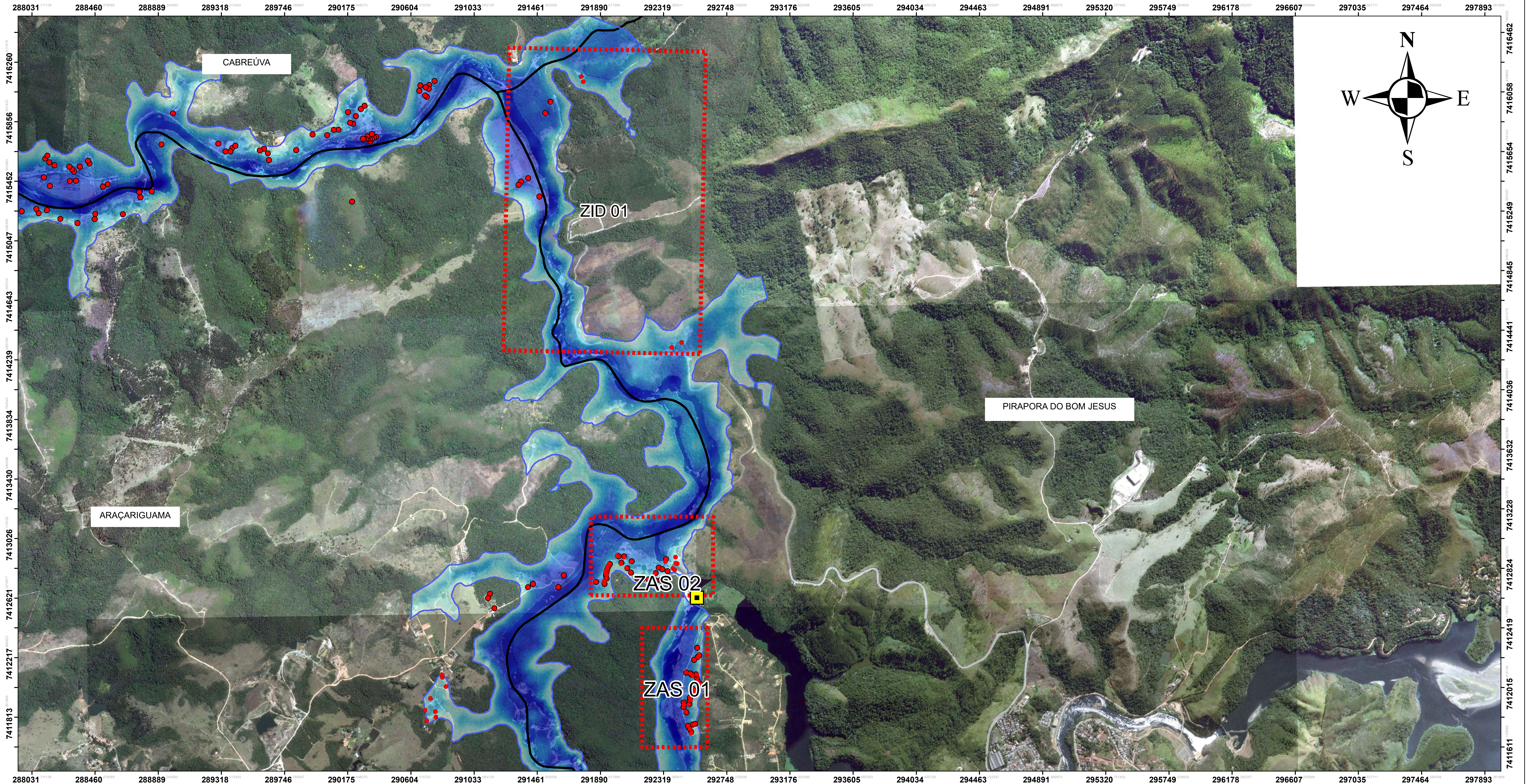

OBSERVAÇÕES

- Edificações em área inundável
- ⊗ Pontes
- PCH Rasgão
- Vazão do Rio
- Limite ZAS Pirapora do Bom Jesus
- Limites Municipais

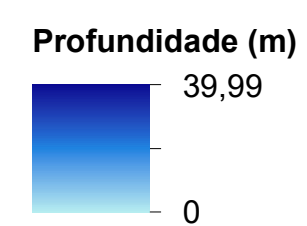

Município	ZID/ZAS	Edificações Atingidas	Distância (m)	X	Y	Tempo de chegada da Onda (h:min)
Pirapora do Bom Jesus	ZAS 01	27	529,87	292361	7412022	0:04
Pirapora do Bom Jesus	ZAS 02	24	5781,14	292153	7413022	0:30
Pirapora do Bom Jesus	ZID 01	6	8765,46	291510	7414927	1:13

LOCALIZAÇÃO

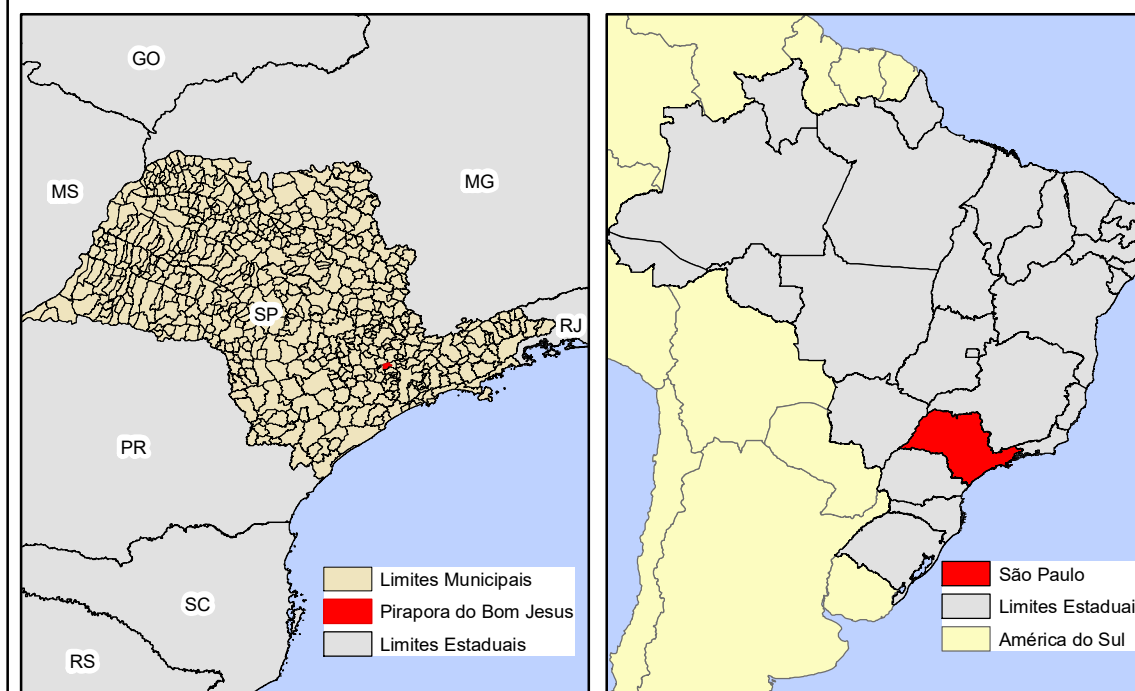

SISTEMA DE COORDENADAS

PROJEÇÃO UNIVERSAL TRANSVERSA DE MERCATOR (UTM)
DATUM VERTICAL: MARÉGRAFO IMBITUBA (SC)
DATUM HORIZONTAL: SIRGAS 2000

ESCALA

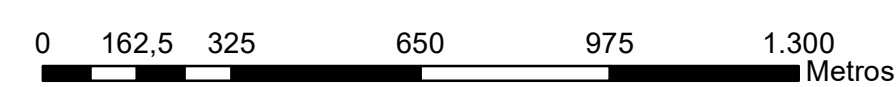

1:13000

DATA

05/04/2019

DESCRIÇÃO

Emissão Inicial



Título: PCH RASGÃO - PLANO DE AÇÃO DE EMERGÊNCIA
MAPA DO MUNICÍPIO DE PIRAPORA DO BOM JESUS - SP



Responsável Técnico:
ARTHUR SANTOS COELHO

CREA:
2016114108

Esc:
1:13.000

Tamanho da Folha:
A1

Folha:
01 / 01

ARQUIVO:
Mapa Rasgão - Municipio Pirapora.mxd

PCH RASGÃO - PLANO DE AÇÃO DE EMERGÊNCIA

MAPA DE ZONA DE AUTO SALVAMENTO 01 DE PIRAPORA DO BOM JESUS - SP

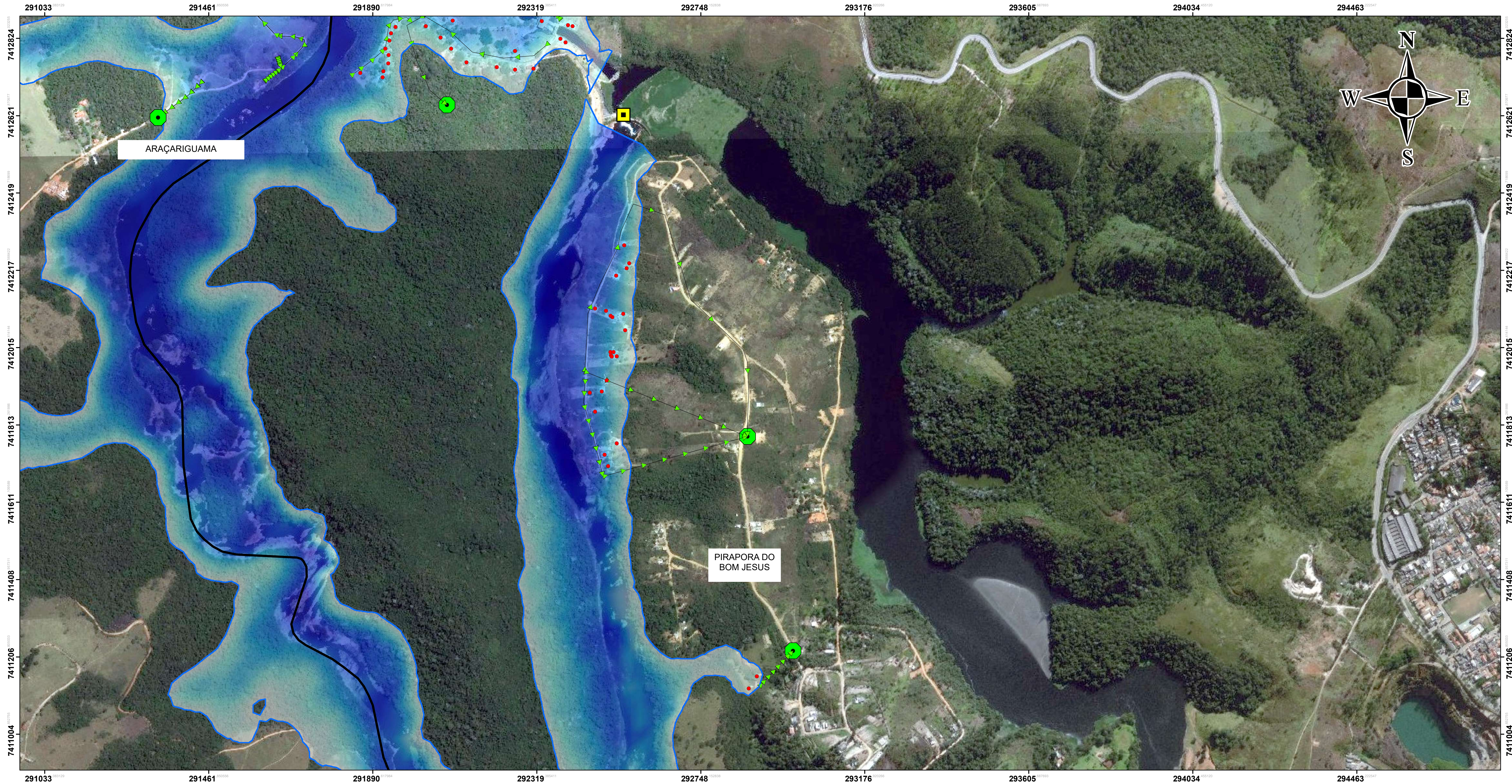

OBSERVAÇÕES

- Edificações em área inundável
 - Vazão Rio
 - Limites Municipais
 - PCH Rasgão
 - Ponto de Encontro
 - Trajetos de Fuga
- Profundidade (m)**
-
- 39,99
-
-
- 0

LOCALIZAÇÃO

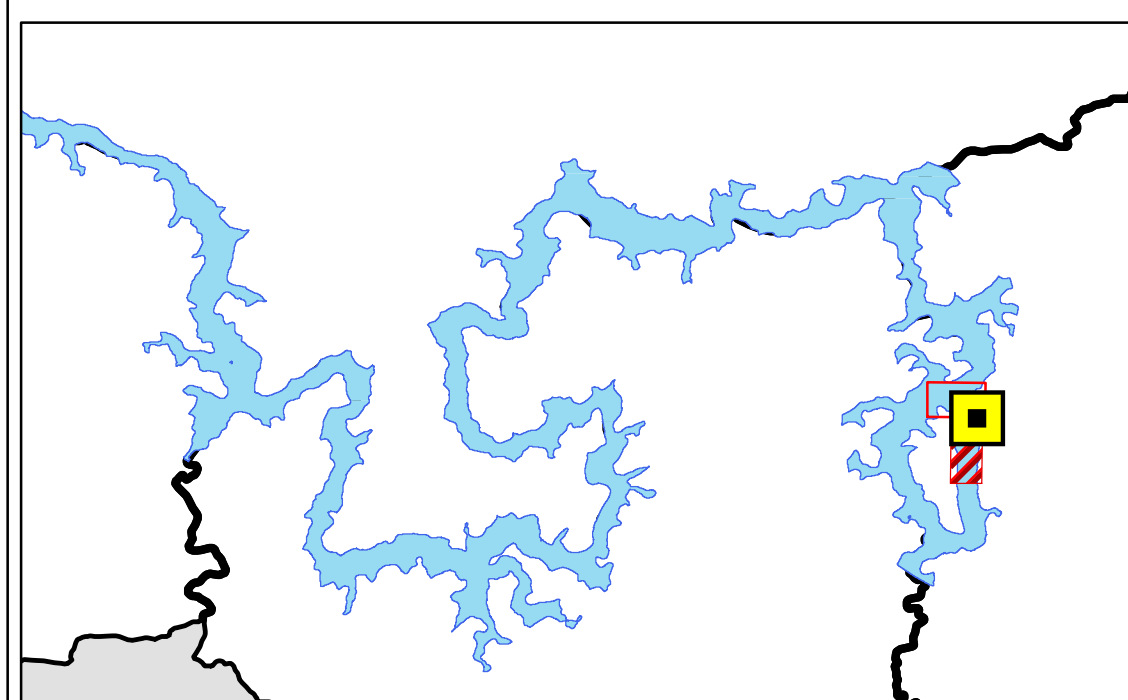

SISTEMA DE COORDENADAS

PROJEÇÃO UNIVERSAL TRANSVERSA DE MERCATOR (UTM)
 DATUM VERTICAL: MARÉGRAFO IMBITUBA (SC)
 DATUM HORIZONTAL: SIRGAS 2000

ESCALA

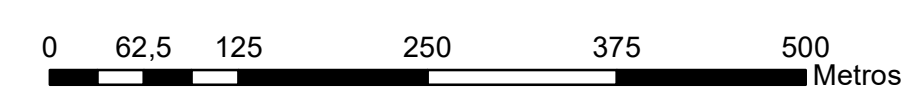

1:5000

DATA

05/04/2019

DESCRIÇÃO

Emissão Inicial



Título: PCH RASGÃO - PLANO DE AÇÃO DE EMERGÊNCIA
 MAPA DE ZONA DE AUTO SALVAMENTO 01 DE PIRAPORA DO BOM JESUS - SP



Responsável Técnico:
 ARTHUR SANTOS COELHO

ARQUIVO:
 Mapa Rasgão - ZAS 01 PIRAPORA.mxd

CREA:
 2016114108

Esc:
 1:5.000

Tamanho da Folha:
 A1

Folha:
 01 / 03

PCH RASGÃO - PLANO DE AÇÃO DE EMERGÊNCIA

MAPA DE ZONA DE AUTO SALVAMENTO 02 DE PIRAPORA DO BOM JESUS - SP

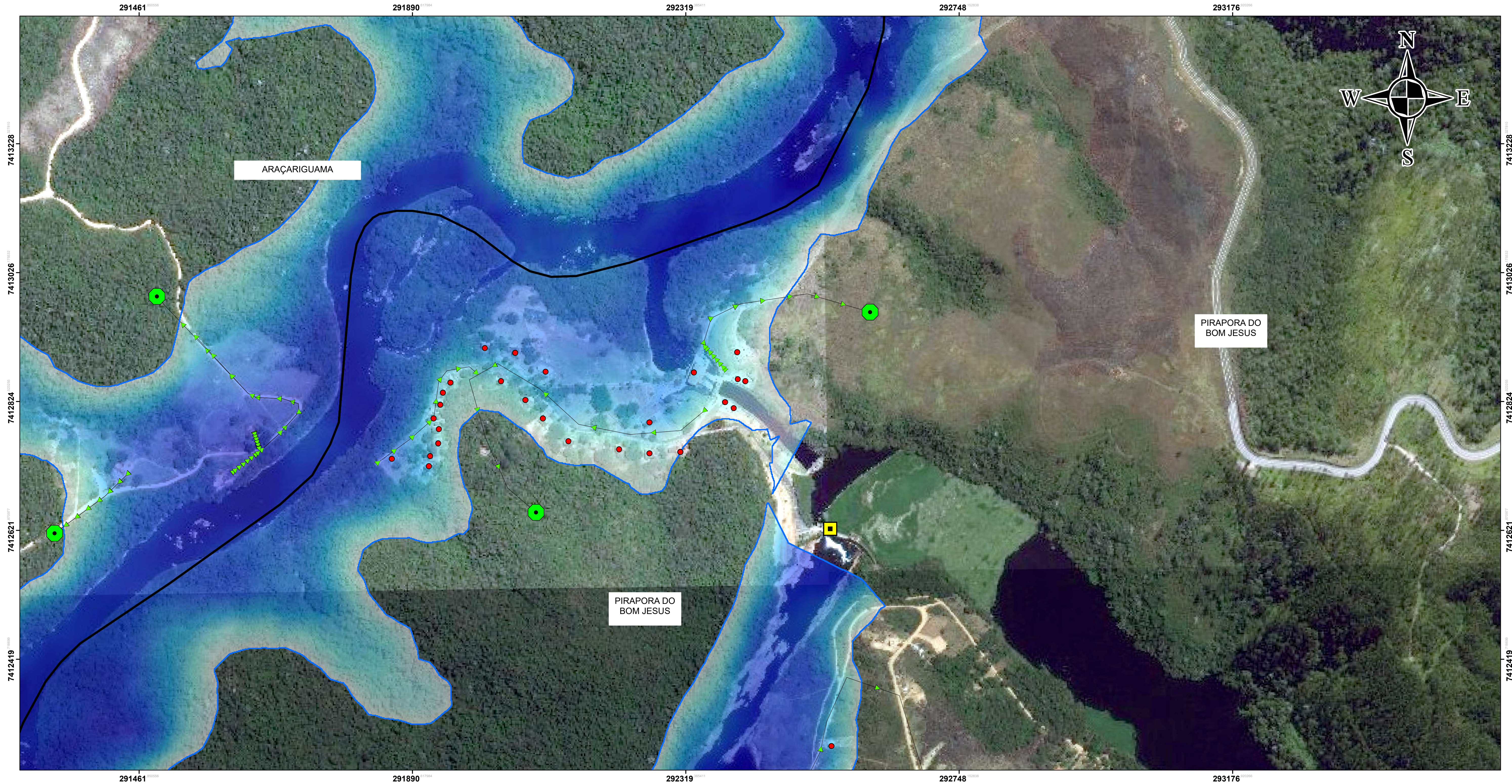

OBSERVAÇÕES

- Edificações em área inundável
 - Vazão Rio
 - Limites Municipais
 - PCH Rasgão
 - Ponto de Encontro
 - Trajetos de Fuga
- Profundidade (m)**
-
- 39,99
-
- 0

LOCALIZAÇÃO

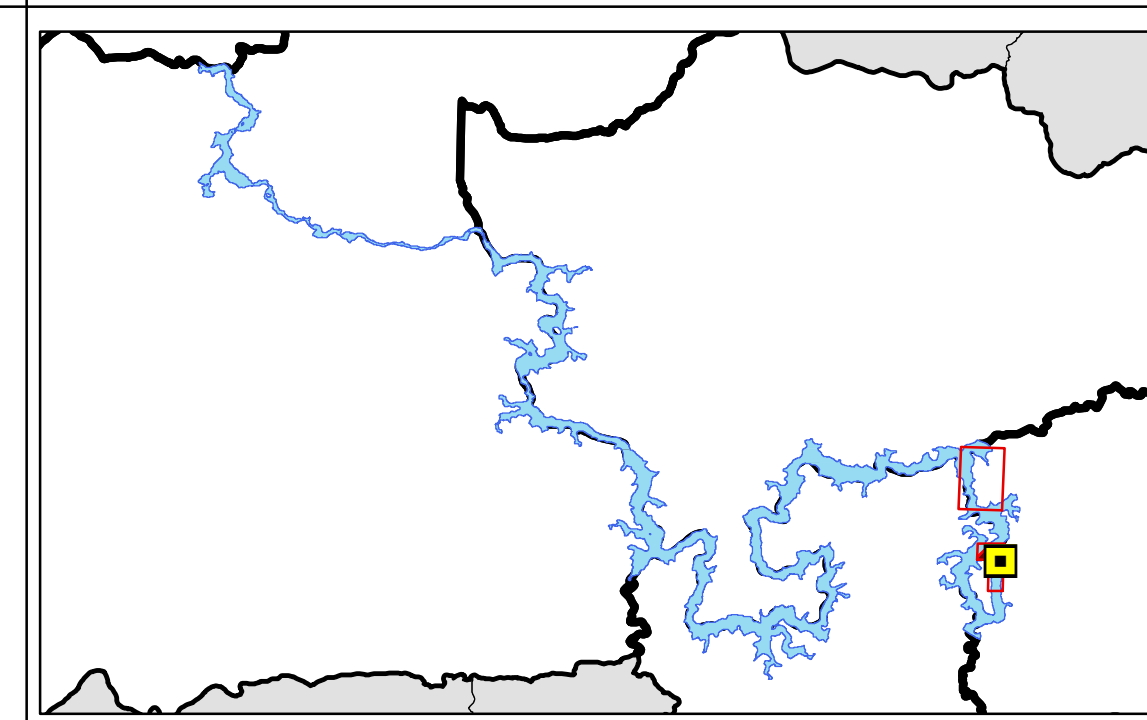

SISTEMA DE COORDENADAS

PROJEÇÃO UNIVERSAL TRANSVERSA DE MERCATOR (UTM)
 DATUM VERTICAL: MARÉGRAFO IMBITUBA (SC)
 DATUM HORIZONTAL: SIRGAS 2000

ESCALA

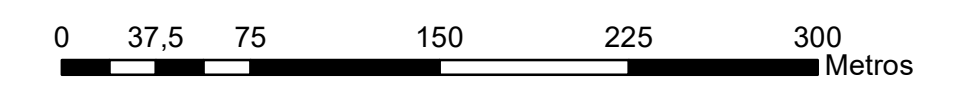

1:3000

DATA

05/04/2019

DESCRIÇÃO

Emissão Inicial



Título: PCH RASGÃO - PLANO DE AÇÃO DE EMERGÊNCIA
 MAPA DE ZONA DE AUTO SALVAMENTO 02 DE PIRAPORA DO BOM JESUS - SP



Responsável Técnico:
 ARTHUR SANTOS COELHO

CREA:
 2016114108

Esc:
 1:3.000

Tamanho da Folha:
 A1

Folha:
 02 / 03

ARQUIVO:
 Mapa Rasgão - ZAS 02 PIRAPORA.mxd

PCH RASGÃO - PLANO DE AÇÃO DE EMERGÊNCIA

MAPA DA ZONA DE IMPACTO DIRETO 1 DE PIRAPORA DO BOM JESUS - SP

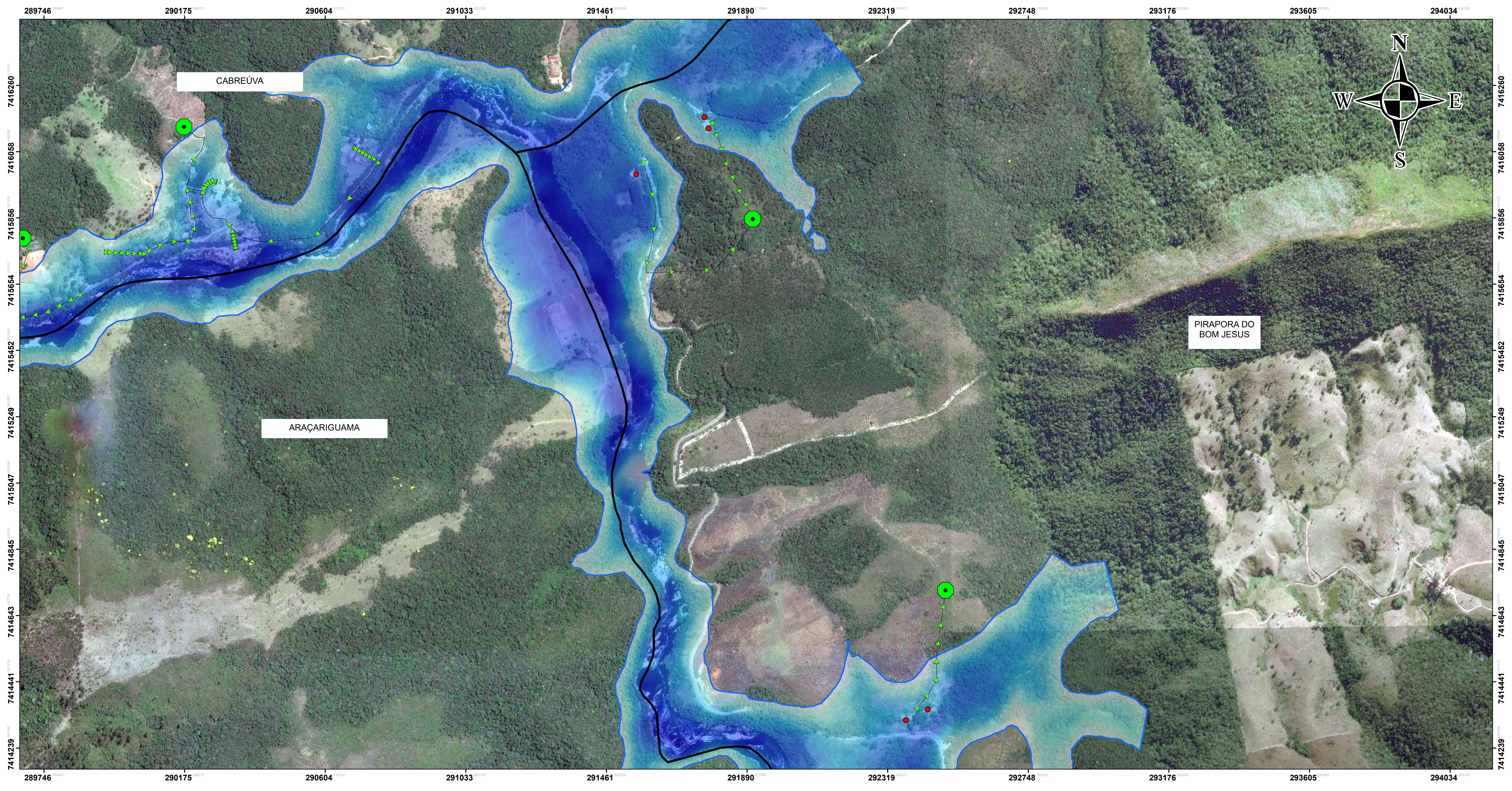

OBSERVAÇÕES

- Edificações em área inundável
 - Vazão Rio
 - Limites Municipais
 - PCH Rasgão
 - Ponto de Encontro
 - Trajetos de Fuga
- Profundidade (m)**
-

LOCALIZAÇÃO

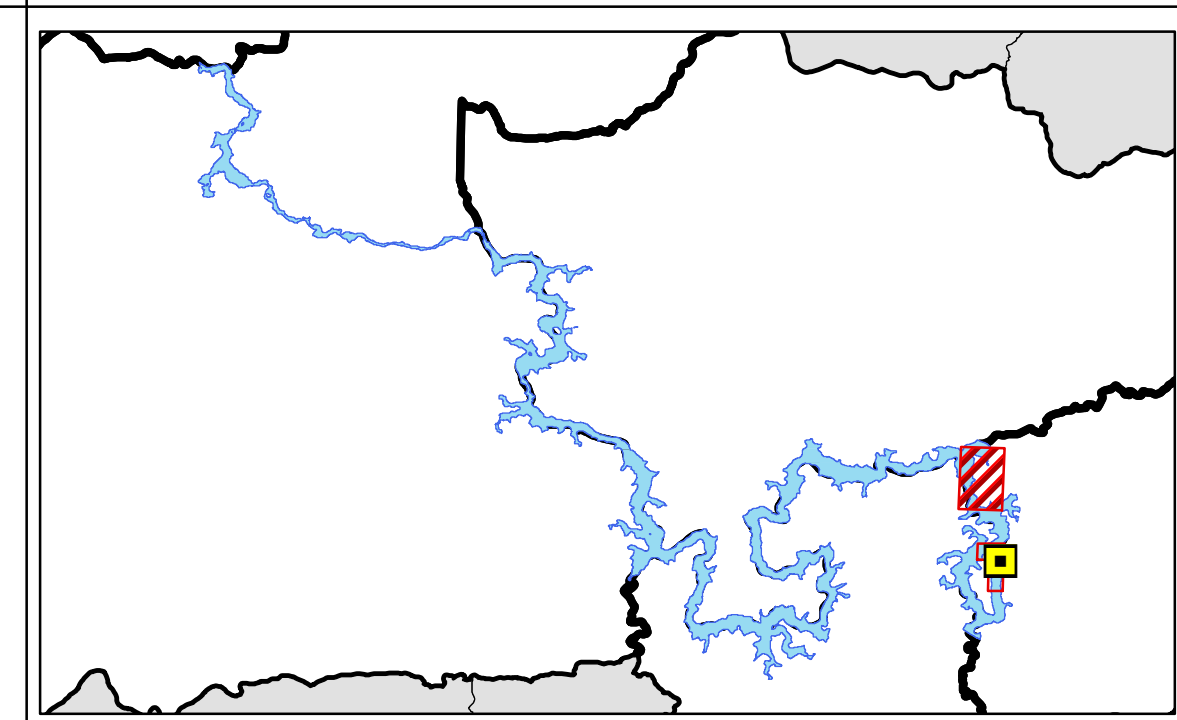

SISTEMA DE COORDENADAS

PROJEÇÃO UNIVERSAL TRANSVERSA DE MERCATOR (UTM)
 DATUM VERTICAL: MARÉGRAFO IMBITUBA (SC)
 DATUM HORIZONTAL: SIRGAS 2000

ESCALA

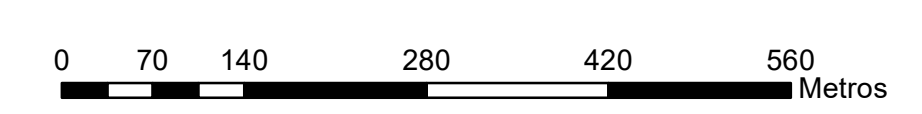

1:5806

DATA

05/04/2019

DESCRIÇÃO

Emissão Inicial



Título: PCH RASGÃO - PLANO DE AÇÃO DE EMERGÊNCIA
 MAPA DA ZONA DE IMPACTO DIRETO 1 DE PIRAPORA DO BOM JESUS - SP



Responsável Técnico:
 ARTHUR SANTOS COELHO

CREA:
 2016114108

Esc:
 1:5.806

Tamanho da Folha:
 A1

Folha:
 03 / 03

ARQUIVO:
 Mapa Rasgão - ZID 01 PIRAPORA.mxd

PCH RASGÃO - PLANO DE AÇÃO DE EMERGÊNCIA MAPA DO MUNICÍPIO DE ARAÇARIGUAMA - SP

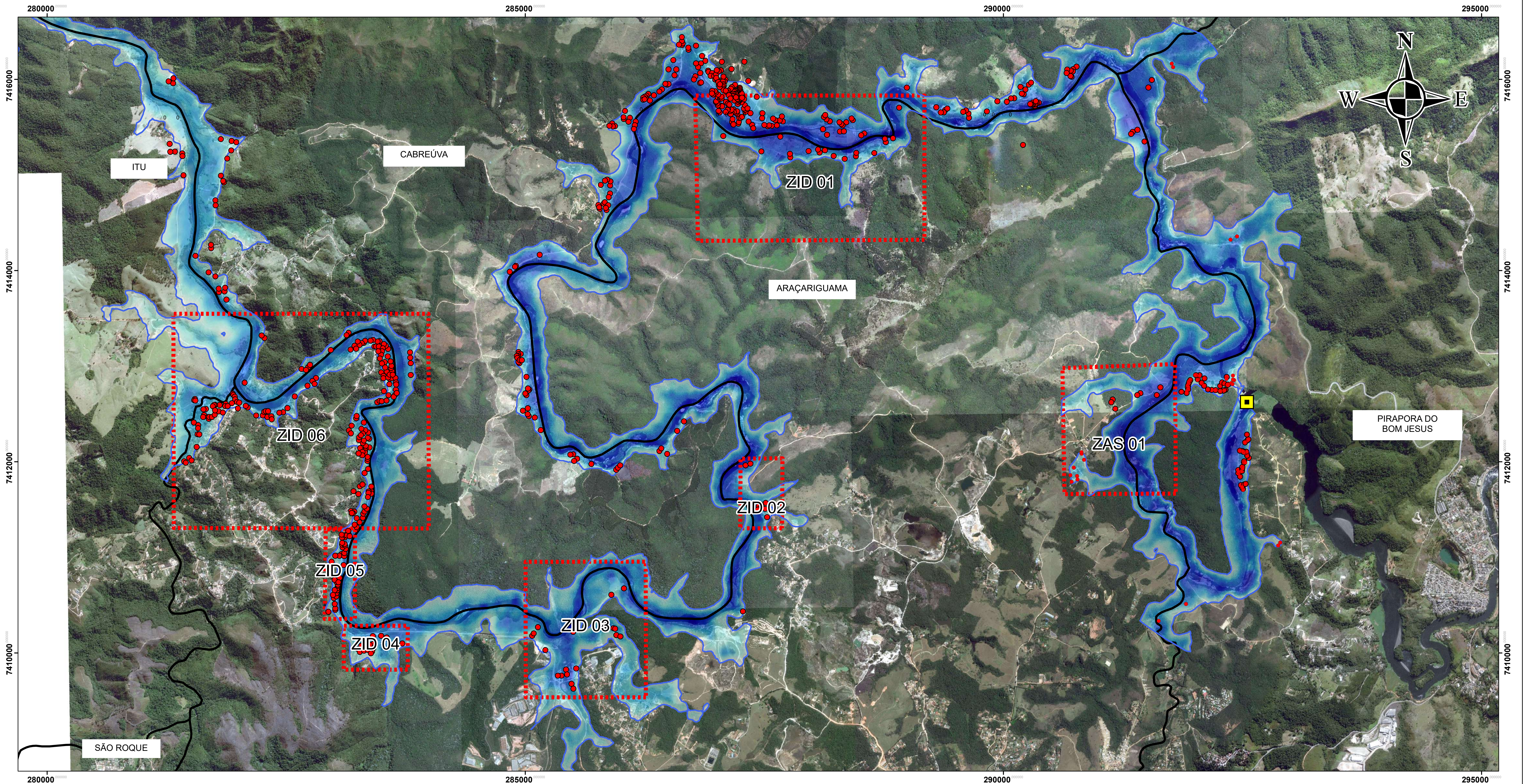

OBSERVAÇÕES

- Edificações em área inundável
- PCH Rasgão
- Vazão do Rio
- Araçariguama
- Limites Municipais

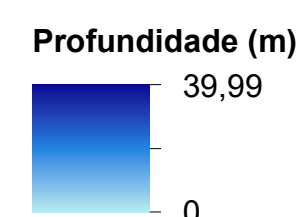

Município	ZID/ZAS	Edificações Atingidas	Distância (m)	X	Y	Tempo de chegada da Onda (h:min)
Araçariguama	ZAS 01	7	1934,27	291275	7412296	0:16
Araçariguama	ZID 01	18	14050,92	287998	7415339	1:57
Araçariguama	ZID 02	9	25075,47	287300	7411569	3:29
Araçariguama	ZID 03	47	28506,14	285520	7410365	3:58
Araçariguama	ZID 04	16	30873,01	283410	7410284	4:17
Araçariguama	ZID 05	38	31690,49	283112	7410837	4:24
Araçariguama	ZID 06	167	34647,03	283490	7413360	4:49

LOCALIZAÇÃO

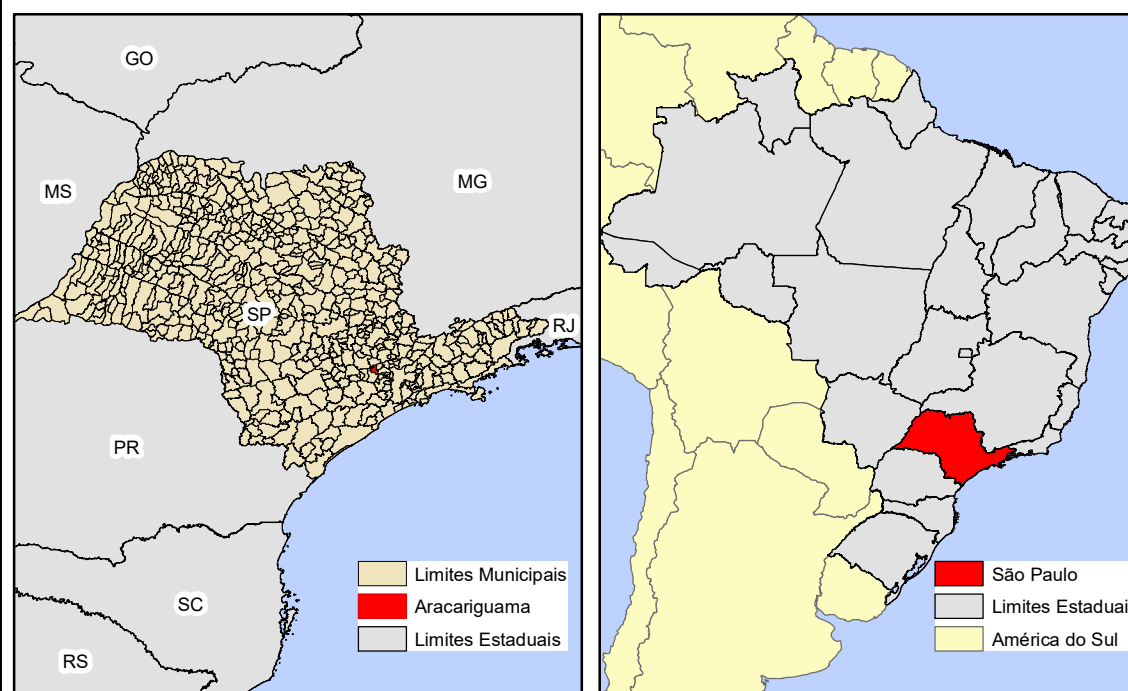

SISTEMA DE COORDENADAS

PROJEÇÃO UNIVERSAL TRANSVERSA DE MERCATOR (UTM)
DATUM VERTICAL: MARÉGRAFO IMBITUBA (SC)
DATUM HORIZONTAL: SIRGAS 2000

ESCALA

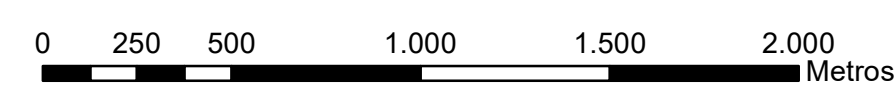

1:20000

DATA

05/04/2019

DESCRIÇÃO

Emissão Inicial



Título: PCH RASGÃO - PLANO DE AÇÃO DE EMERGÊNCIA
MAPA DO MUNICÍPIO DE ARAÇARIGUAMA - SP

Responsável Técnico:
ARTHUR SANTOS COELHO

CREA:
2016114108



ARQUIVO:
Mapa Rasgão - Municipio Araçariguama.mxd

Esc:
1:20.000

Tamanho da Folha:
A1

Folha:
01 / 01

PCH RASGÃO - PLANO DE AÇÃO DE EMERGÊNCIA

MAPA DE ZONA DE AUTO SALVAMENTO 01 DE ARAÇARIGUAMA - SP

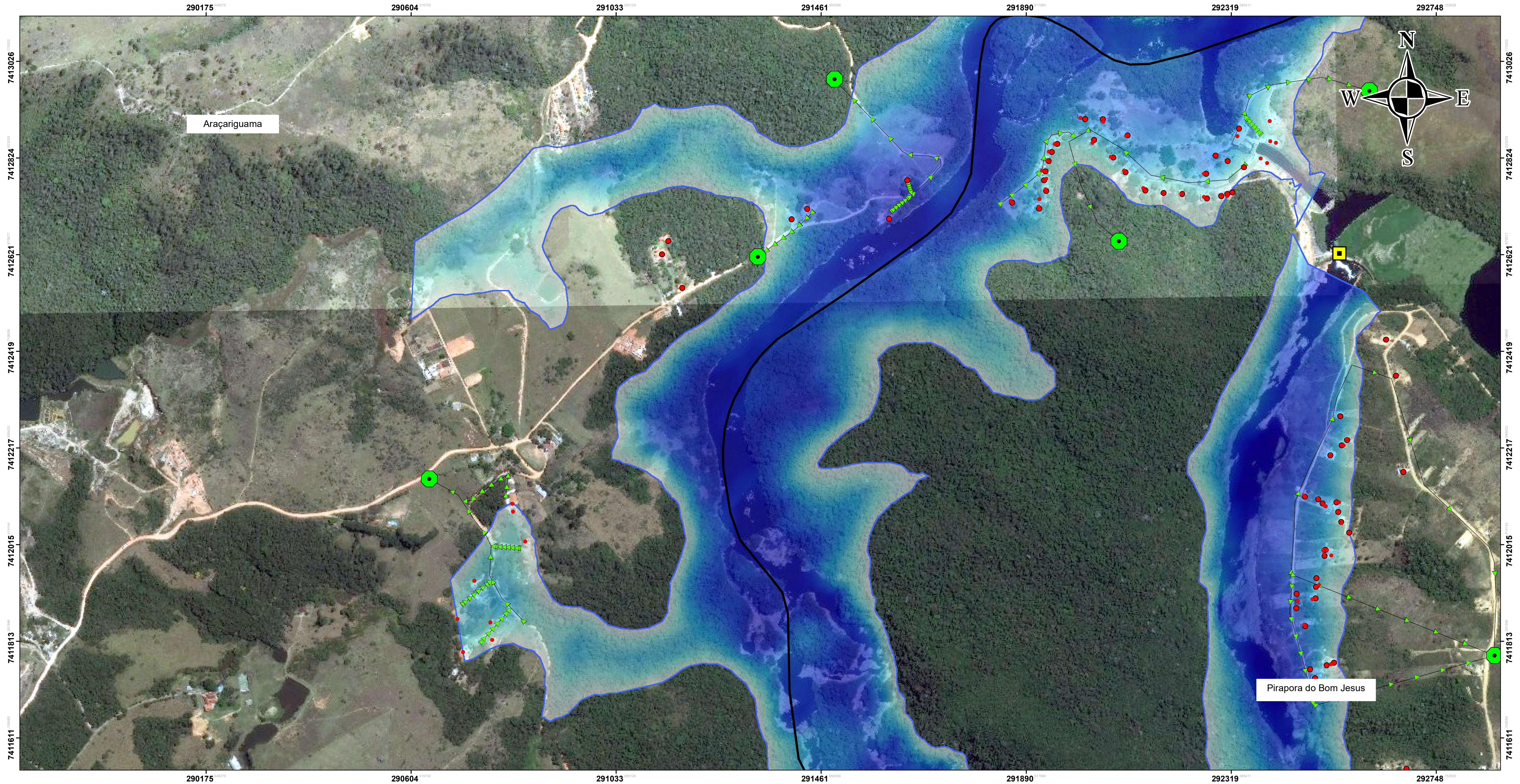

OBSERVAÇÕES

- Edificações em área inundável
- Ponto de Encontro
- Vazão Rio
- Trajetos de Fuga
- Limites Municipais
- Profundidade (m)**
- 39,99
- 0

LOCALIZAÇÃO

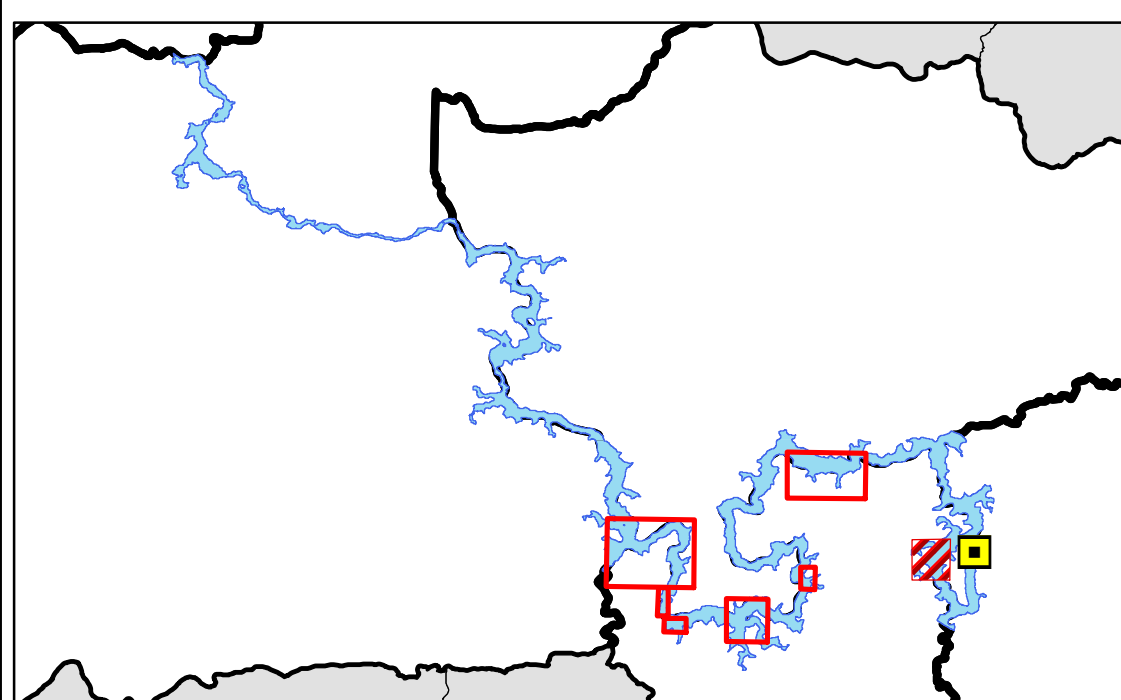

SISTEMA DE COORDENADAS

PROJEÇÃO UNIVERSAL TRANSVERSA DE MERCATOR (UTM)
 DATUM VERTICAL: MARÉGRAFO IMBITUBA (SC)
 DATUM HORIZONTAL: SIRGAS 2000

ESCALA

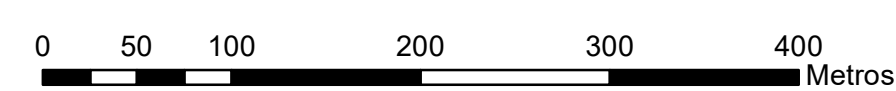

1:4000

DATA

05/04/2019

DESCRIÇÃO

Emissão Inicial



Título: PCH RASGÃO - PLANO DE AÇÃO DE EMERGÊNCIA
 MAPA DE ZONA DE AUTO SALVAMENTO 01 DE ARAÇARIGUAMA - SP



Responsável Técnico:
 ARTHUR SANTOS COELHO

CREA:
 2016114108

Esc:
 1:4.000

Tamanho da Folha:
 A1

Folha:
 01 / 07

ARQUIVO:
 Mapa Rasgão - ZAS 01 ARAÇARIGUAMA.mxd

PCH RASGÃO - PLANO DE AÇÃO DE EMERGÊNCIA MAPA DE ZONA DE IMPACTO DIRETO 01 ARAÇARIGUAMA - SP

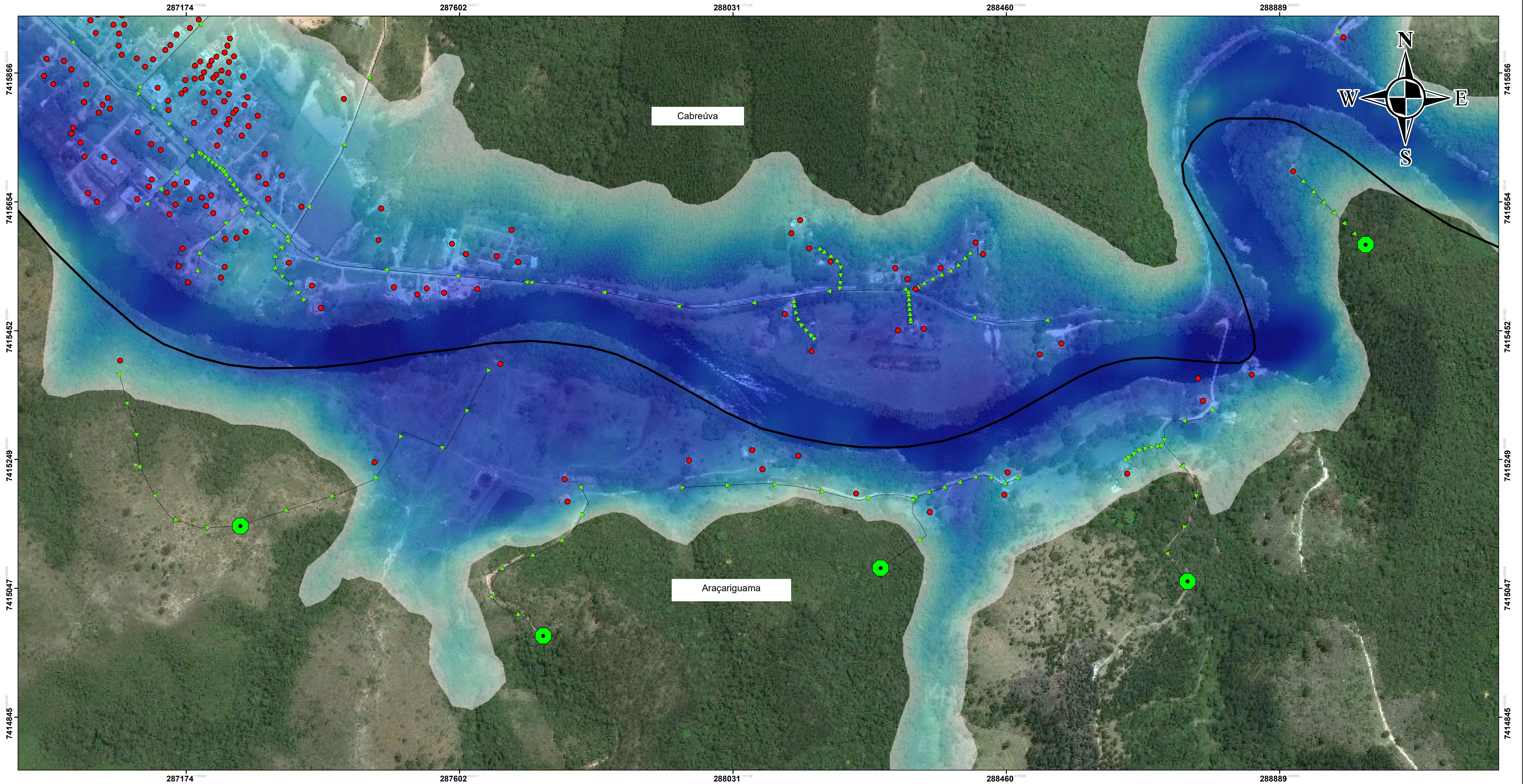

OBSERVAÇÕES

- Edificações em área inundável
- Ponto de Encontro
- Vazão Rio
- Trajetos de Fuga
- Limites Municipais
- Profundidade (m)**
- 39,99
- 0

LOCALIZAÇÃO

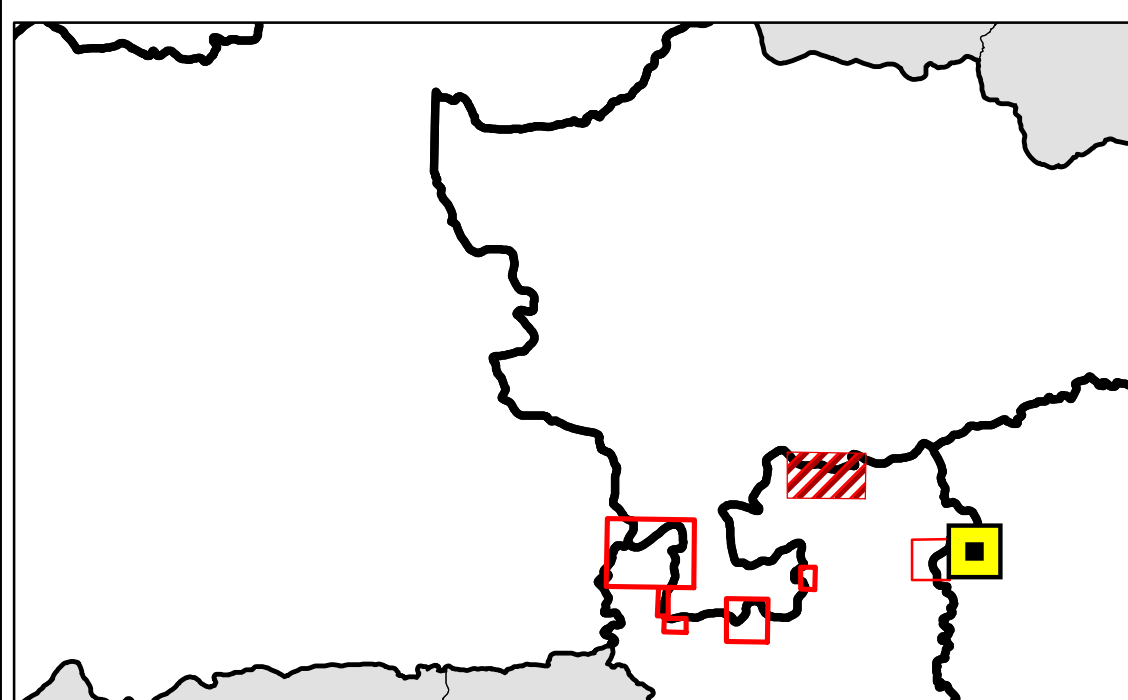

SISTEMA DE COORDENADAS

PROJEÇÃO UNIVERSAL TRANSVERSA DE MERCATOR (UTM)
DATUM VERTICAL: MARÉGRAFO IMBITUBA (SC)
DATUM HORIZONTAL: SIRGAS 2000

ESCALA

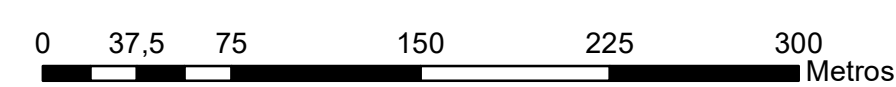

1:3000

DATA

05/04/2019

DESCRIÇÃO

Emissão Inicial



Título: PCH RASGÃO - PLANO DE AÇÃO DE EMERGÊNCIA
MAPA DE ZONA DE IMPACTO DIRETO 01 ARAÇARIGUAMA - SP

Responsável Técnico:
ARTHUR SANTOS COELHO

CREA:
2016114108



ARQUIVO:
Mapa Rasgão - ZID 01 ARAÇARIGUAMA.mxd

Esc:
1:3.000

Tamanho da Folha:
A1

Folha:
02 / 07

PCH RASGÃO - PLANO DE AÇÃO DE EMERGÊNCIA MAPA DE ZONA DE IMPACTO DIRETO 02 ARAÇARIGUAMA - SP

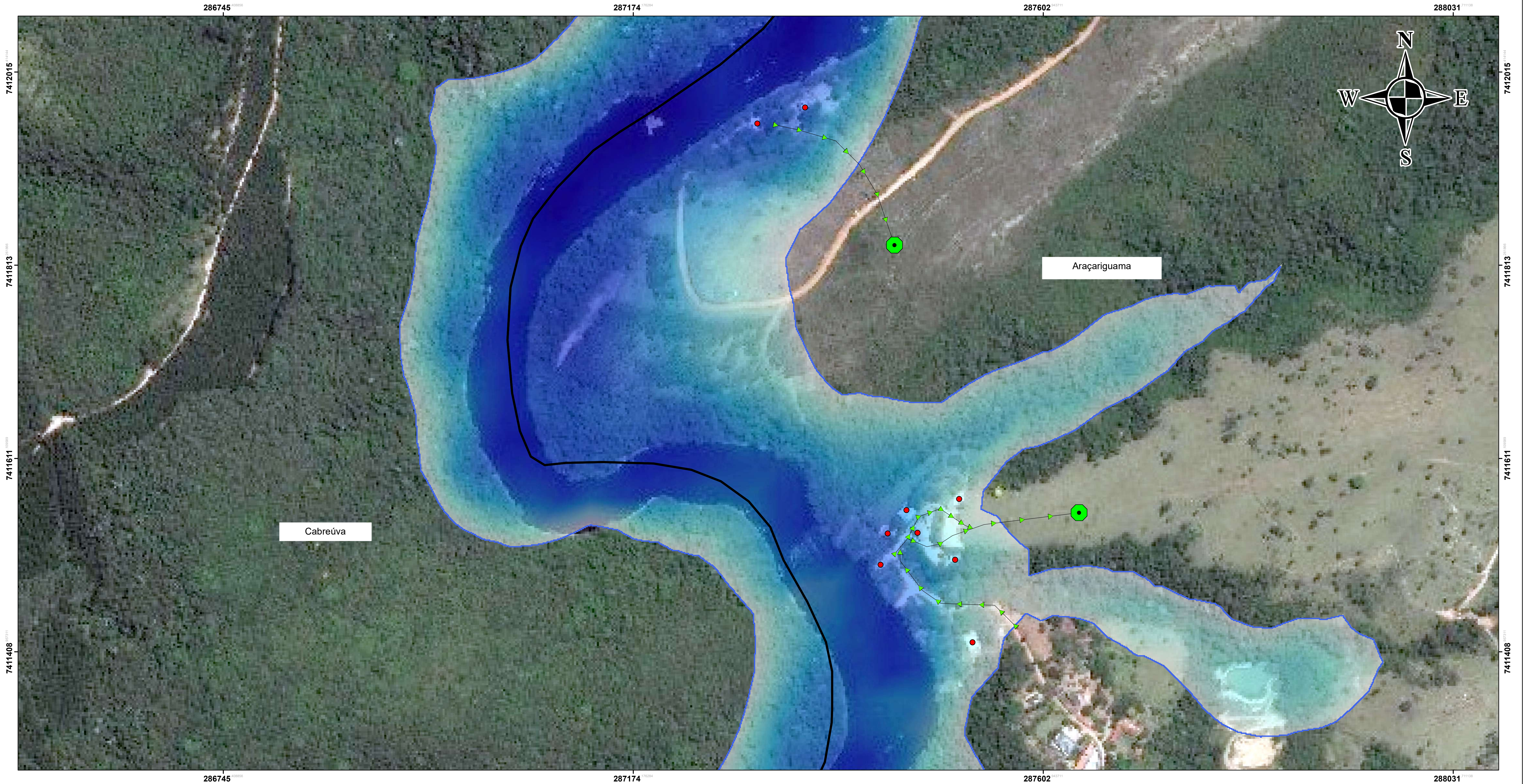

OBSERVAÇÕES

- Edificações em área inundável
- Ponto de Encontro
- Vazão Rio
- Trajetos de Fuga
- Limites Municipais
- Profundidade (m)**
- 39,99
- 0

LOCALIZAÇÃO

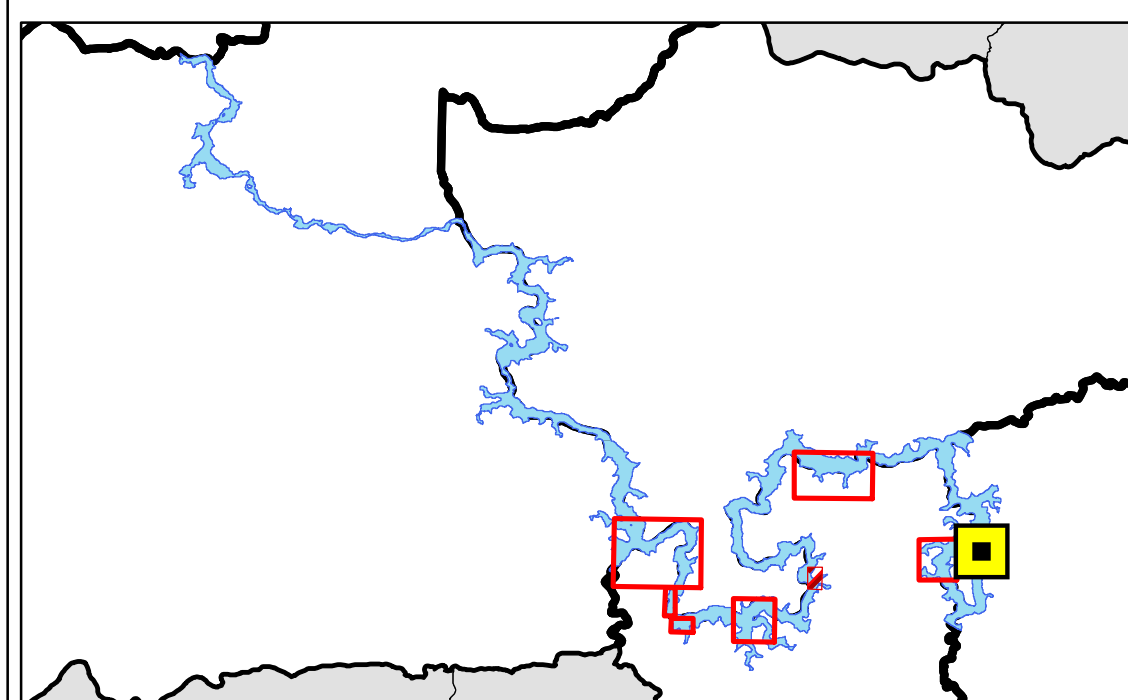

SISTEMA DE COORDENADAS

PROJEÇÃO UNIVERSAL TRANSVERSA DE MERCATOR (UTM)
DATUM VERTICAL: MARÉGRAFO IMBITUBA (SC)
DATUM HORIZONTAL: SIRGAS 2000

ESCALA

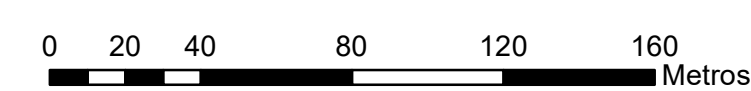

1:2000

DATA

05/04/2019

DESCRIÇÃO

Emissão Inicial



Título: PCH RASGÃO - PLANO DE AÇÃO DE EMERGÊNCIA
MAPA DE ZONA DE IMPACTO DIRETO 02 ARAÇARIGUAMA - SP



Responsável Técnico:
ARTHUR SANTOS COELHO

CREA:
2016114108

Esc:
1:2.000

Tamanho da Folha:
A1

Folha:
03 / 07

ARQUIVO:
Mapa Rasgão - ZID 02 ARAÇARIGUAMA.mxd

PCH RASGÃO - PLANO DE AÇÃO DE EMERGÊNCIA MAPA DE ZONA DE IMPACTO DIRETO 03 ARAÇARIGUAMA - SP

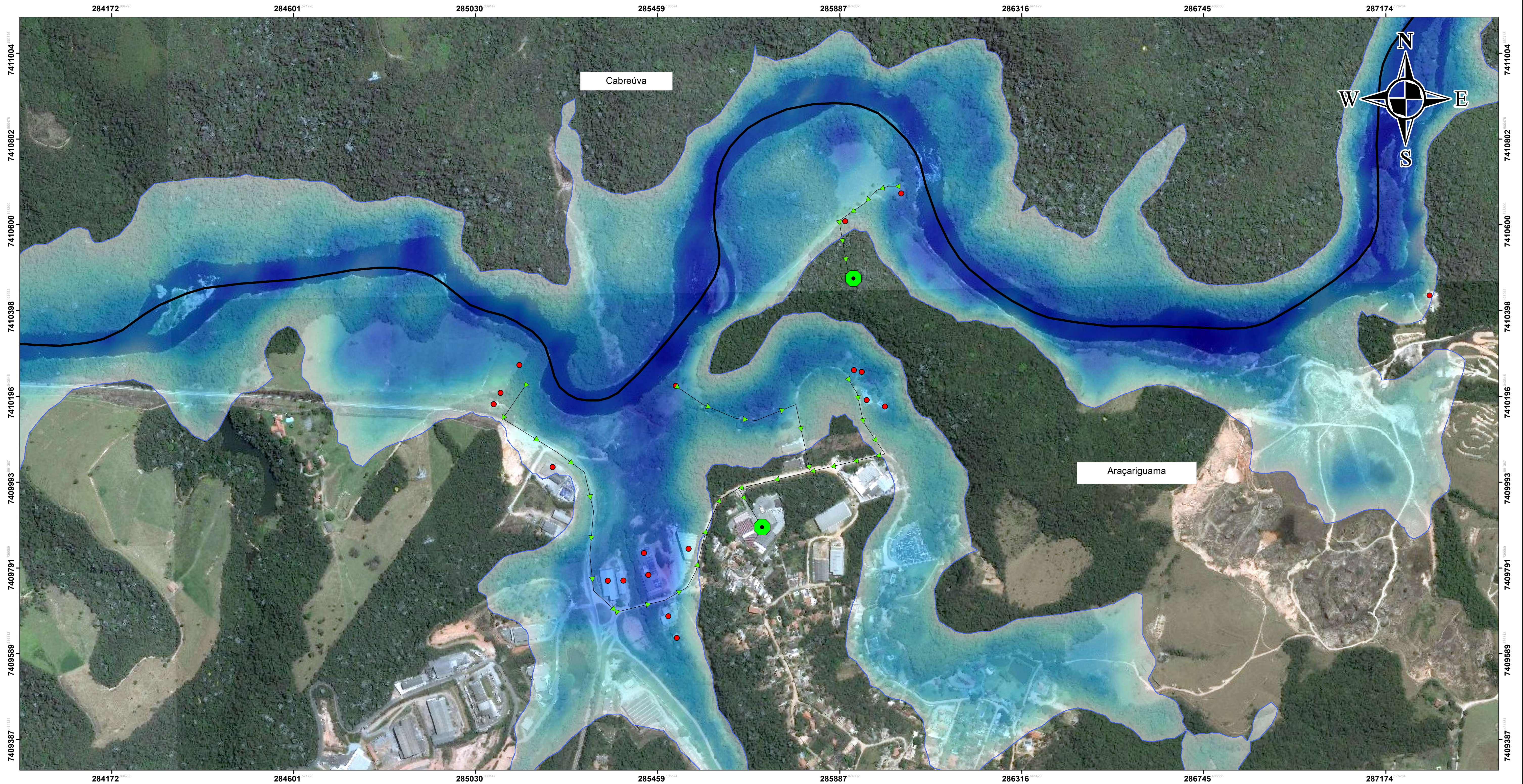

OBSERVAÇÕES

- Edificações em área inundável
- Ponto de Encontro
- Vazão Rio
- Trajetos de Fuga
- Limites Municipais
- Profundidade (m)**
- 39,99
- 0

LOCALIZAÇÃO

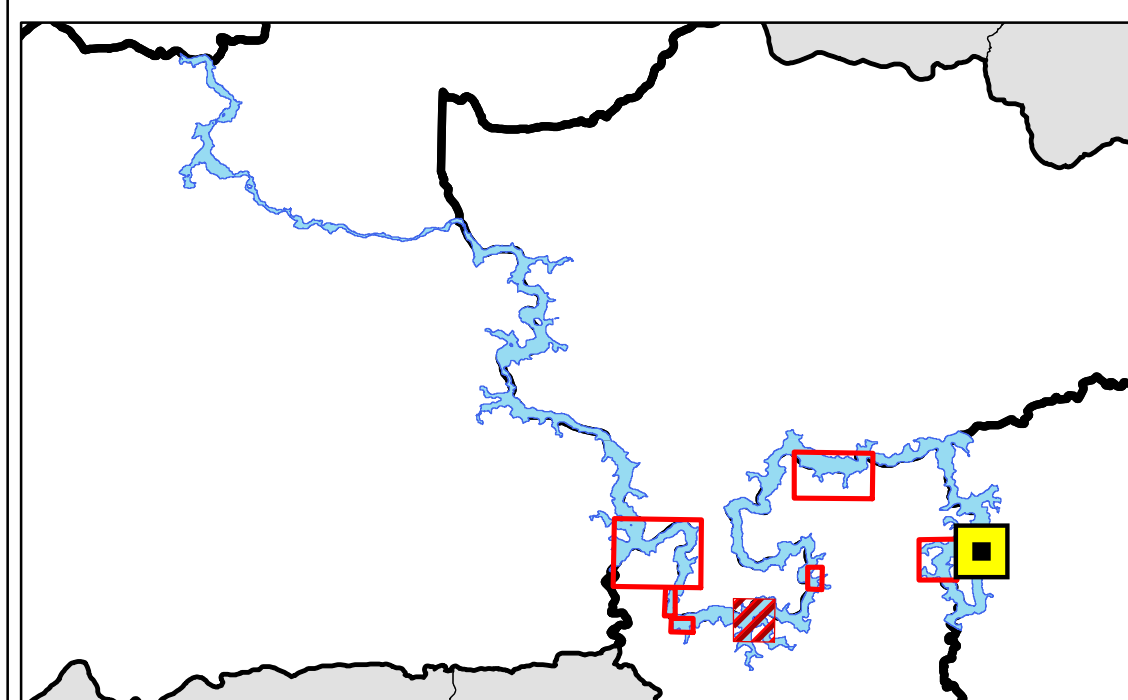

SISTEMA DE COORDENADAS

PROJEÇÃO UNIVERSAL TRANSVERSA DE MERCATOR (UTM)
DATUM VERTICAL: MARÉGRAFO IMBITUBA (SC)
DATUM HORIZONTAL: SIRGAS 2000

ESCALA

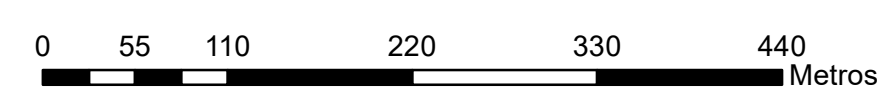

1:4500

DATA

05/04/2019

DESCRIÇÃO

Emissão Inicial



Título: PCH RASGÃO - PLANO DE AÇÃO DE EMERGÊNCIA
MAPA DE ZONA DE IMPACTO DIRETO 03 ARAÇARIGUAMA - SP



Responsável Técnico:
ARTHUR SANTOS COELHO

CREA:
2016114108

Esc:
1:4.500

Tamanho da Folha:
A1

Folha:
04 / 07

ARQUIVO:
Mapa Rasgão - ZID 03 ARAÇARIGUAMA.mxd

PCH RASGÃO - PLANO DE AÇÃO DE EMERGÊNCIA MAPA DE ZONA DE IMPACTO DIRETO 04 ARAÇARIGUAMA - SP

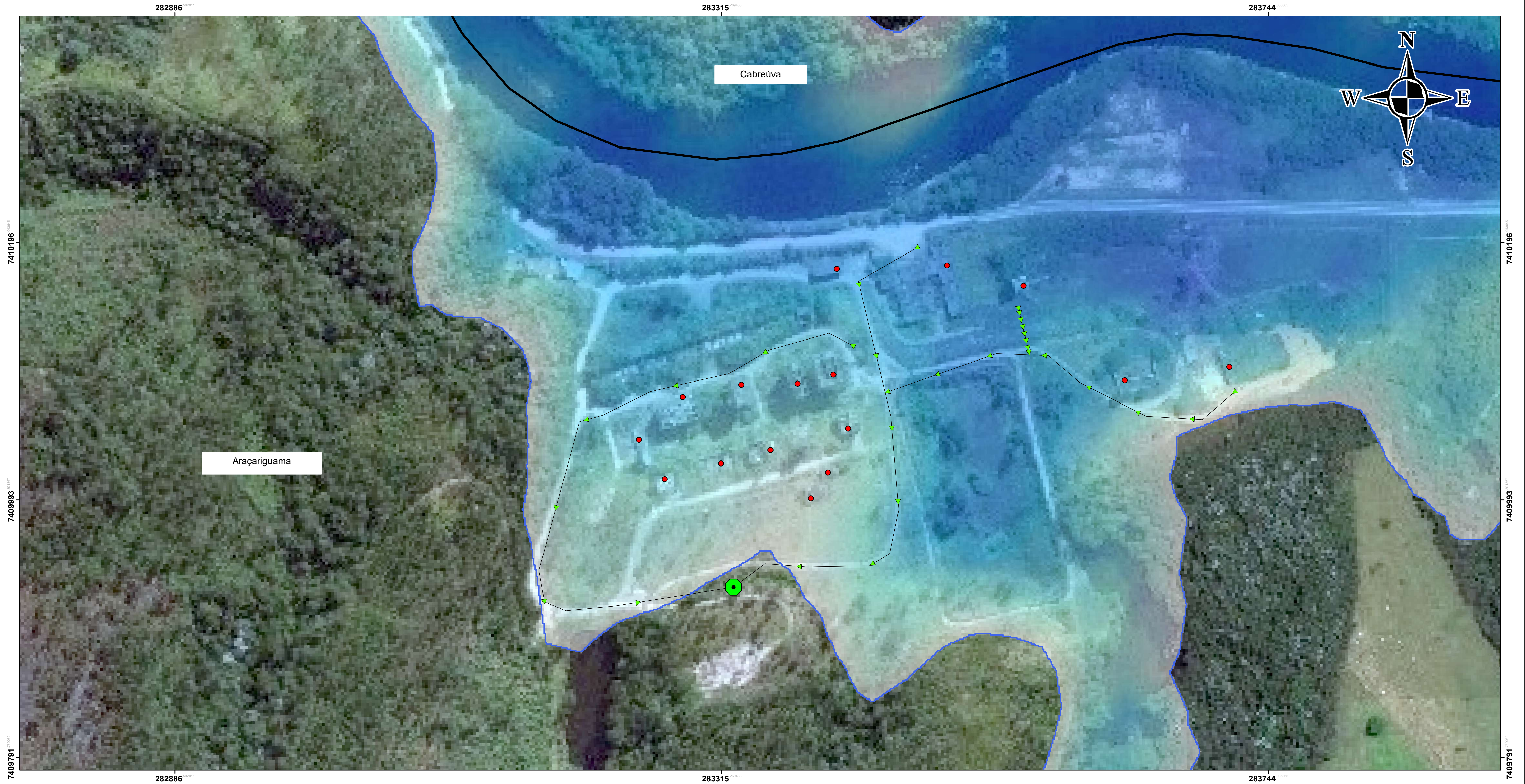

OBSERVAÇÕES

- Edificações em área inundável
- Ponto de Encontro
- Vazão Rio
- Trajetos de Fuga
- Limites Municipais
- Profundidade (m)**
- 39,99
- 0

LOCALIZAÇÃO

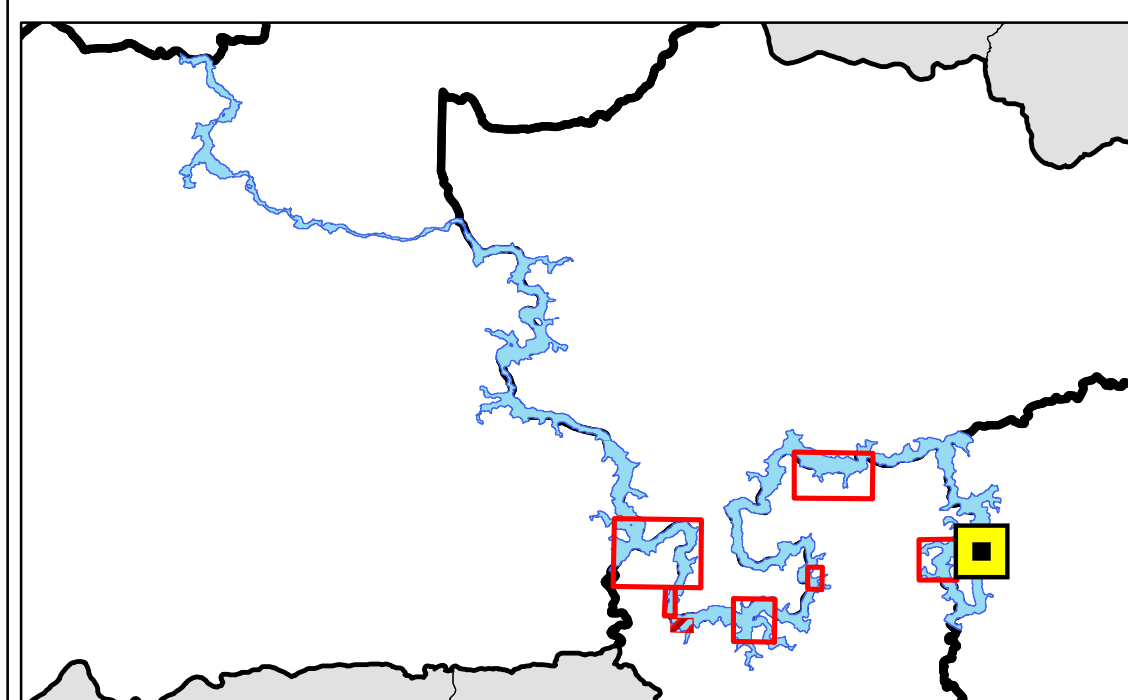

SISTEMA DE COORDENADAS

PROJEÇÃO UNIVERSAL TRANSVERSA DE MERCATOR (UTM)
DATUM VERTICAL: MARÉGRAFO IMBITUBA (SC)
DATUM HORIZONTAL: SIRGAS 2000

ESCALA

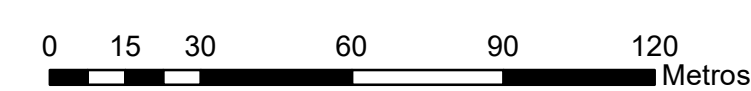

1:1500

DATA

05/04/2019

DESCRIÇÃO

Emissão Inicial



Título: PCH RASGÃO - PLANO DE AÇÃO DE EMERGÊNCIA
MAPA DE ZONA DE IMPACTO DIRETO 04 ARAÇARIGUAMA - SP

Responsável Técnico:
ARTHUR SANTOS COELHO

CREA:
2016114108



ARQUIVO:
Mapa Rasgão - ZID 04 ARAÇARIGUAMA.mxd

Esc:
1:1.500

Tamanho da Folha:
A1

Folha:
04 / 07

PCH RASGÃO - PLANO DE AÇÃO DE EMERGÊNCIA MAPA DE ZONA DE IMPACTO DIRETO 05 ARAÇARIGUAMA - SP

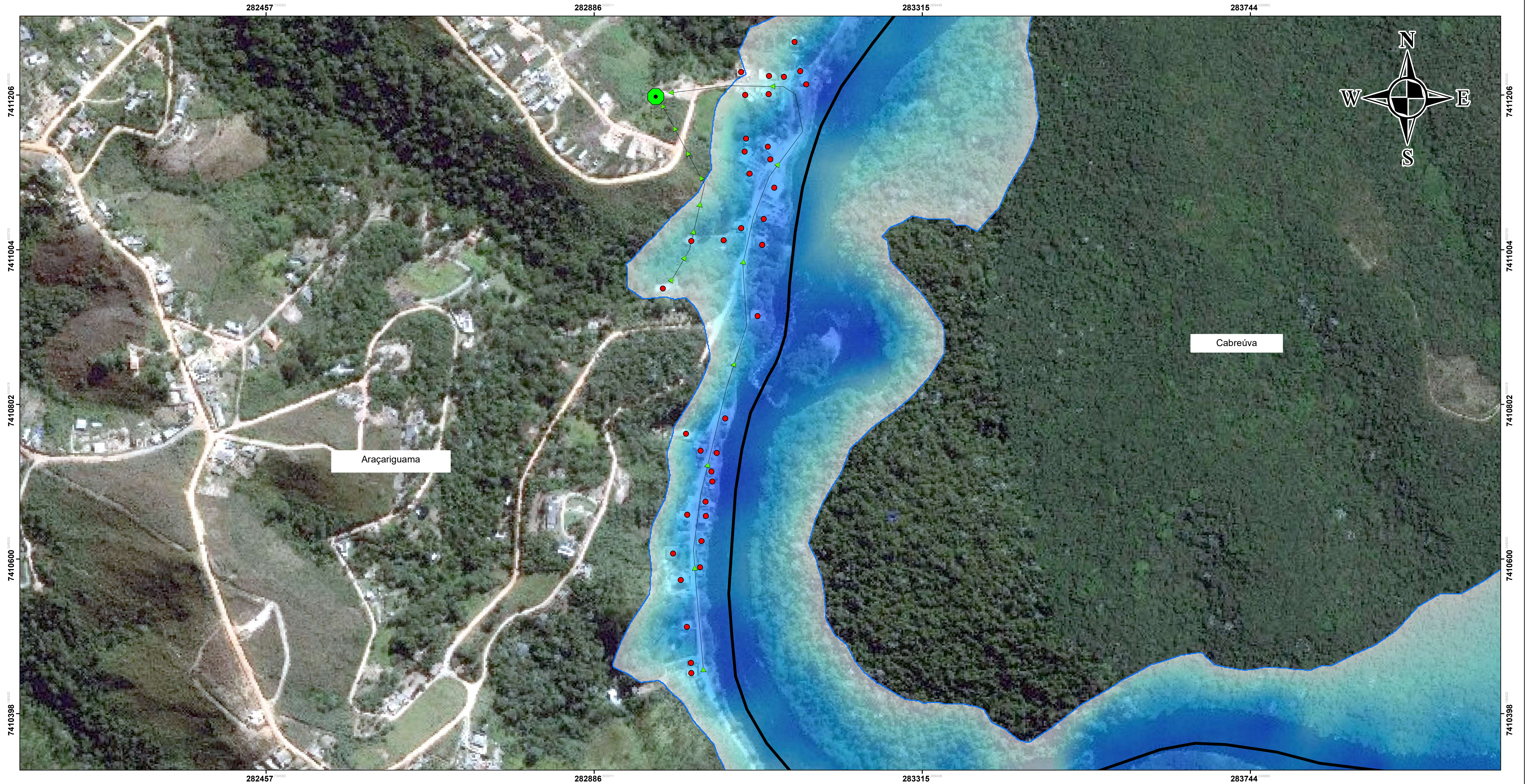

OBSERVAÇÕES

- Edificações em área inundável
- Ponto de Encontro
- Vazão Rio
- Trajetos de Fuga
- Limites Municipais
- Profundidade (m)**
- 39,99
- 0

LOCALIZAÇÃO

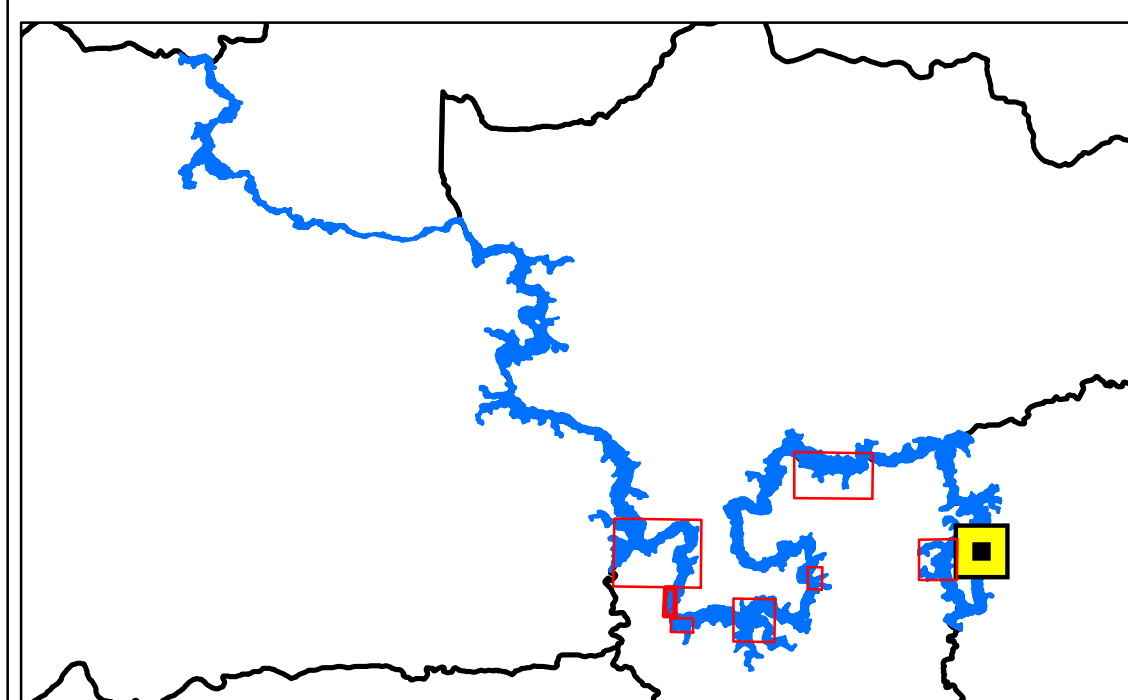

SISTEMA DE COORDENADAS

PROJEÇÃO UNIVERSAL TRANSVERSA DE MERCATOR (UTM)
DATUM VERTICAL: MARÉGRAFO IMBITUBA (SC)
DATUM HORIZONTAL: SIRGAS 2000

ESCALA

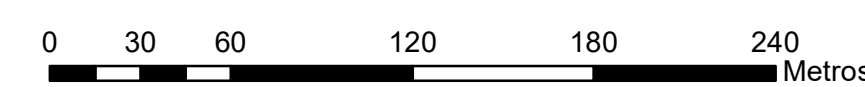

1:2500

DATA

05/04/2019

DESCRIÇÃO

Emissão Inicial



Título: PCH RASGÃO - PLANO DE AÇÃO DE EMERGÊNCIA
MAPA DE ZONA DE IMPACTO DIRETO 05 ARAÇARIGUAMA - SP



Responsável Técnico:
ARTHUR SANTOS COELHO

CREA:
2016114108

Esc:
1:2.500

Tamanho da Folha:
A1

Folha:
06 / 07

ARQUIVO:
Mapa Rasgão - ZID 05 ARAÇARIGUAMA.mxd

PCH RASGÃO - PLANO DE AÇÃO DE EMERGÊNCIA

MAPA DE ZONA DE IMPACTO DIRETO 06 ARAÇARIGUAMA - SP

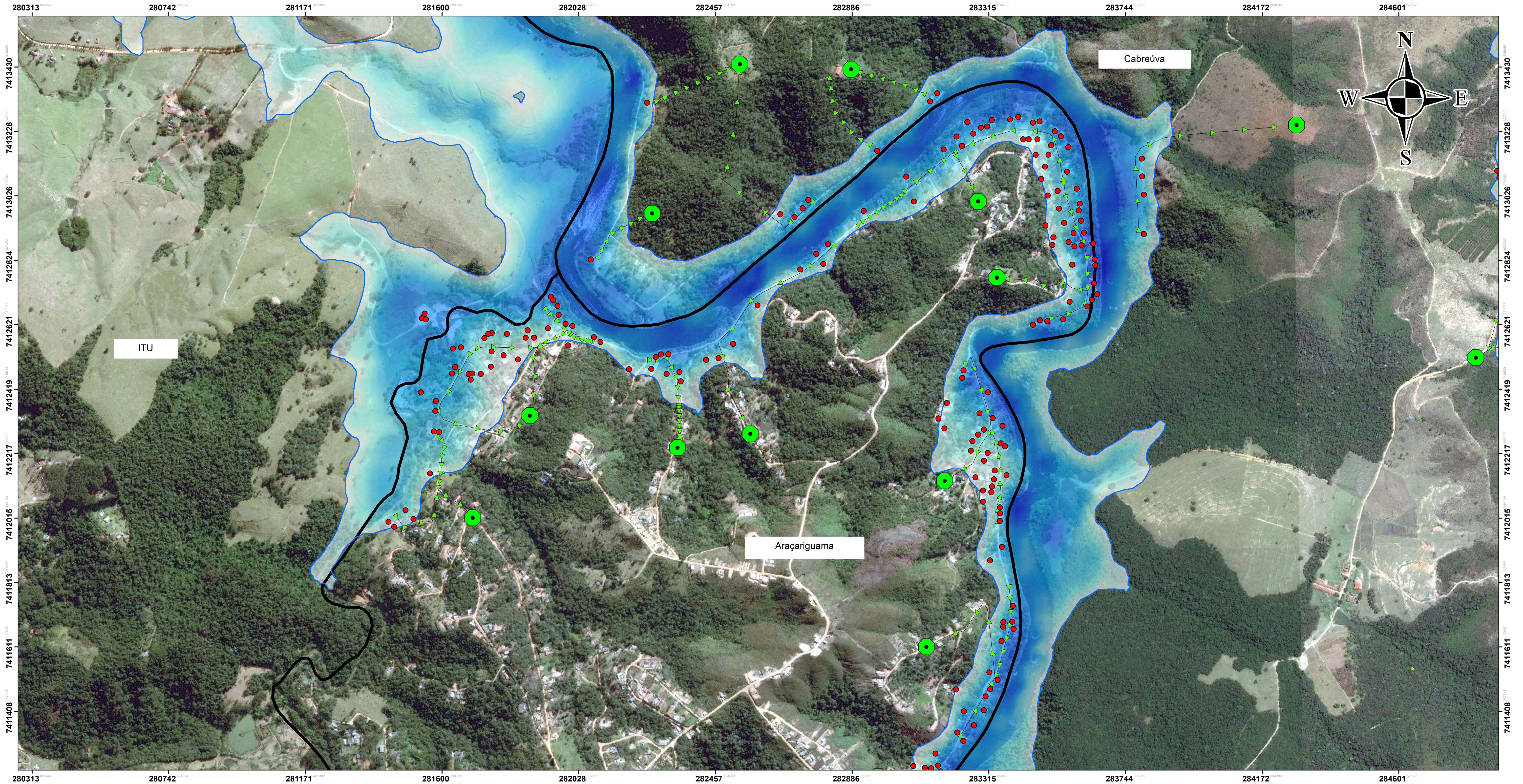

OBSERVAÇÕES	LOCALIZAÇÃO	SISTEMA DE COORDENADAS	DATA	DESCRIÇÃO
<ul style="list-style-type: none"> ● Edificações em área inundável ● Ponto de Encontro — Vazão Rio → Trajetos de Fuga Limites Municipais <p>Profundidade (m)</p> <div style="background: linear-gradient(to bottom, blue, white); width: 20px; height: 20px; border: 1px solid black; margin-bottom: 2px;"></div> 39,99 <div style="background: linear-gradient(to bottom, blue, white); width: 20px; height: 20px; border: 1px solid black; margin-bottom: 2px;"></div> 0		<p>PROJEÇÃO UNIVERSAL TRANSVERSA DE MERCATOR (UTM) DATUM VERTICAL: MARÉGRAFO IMBITUBA (SC) DATUM HORIZONTAL: SIRGAS 2000</p> <p style="text-align: center;">ESCALA</p> <div style="text-align: center;"> <p>0 75 150 300 450 600 Metros</p> <p style="text-align: center;">1:6000</p> </div>	<p>05/04/2019</p>	<p style="text-align: center;">Emissão Inicial</p> <hr/> <p>Título: PCH RASGÃO - PLANO DE AÇÃO DE EMERGÊNCIA MAPA DE ZONA DE IMPACTO DIRETO 06 ARAÇARIGUAMA - SP</p> <div style="display: flex; justify-content: space-between;"> <div style="width: 60%;"> <p>Responsável Técnico: ARTHUR SANTOS COELHO</p> </div> <div style="width: 35%;"> <p>CREA: 2016114108</p> </div> </div> <div style="display: flex; justify-content: space-between;"> <div style="width: 60%;"> <p>ARQUIVO: Mapa Rasgão - ZID 06 ARAÇARIGUAMA.mxd</p> </div> <div style="width: 35%;"> <p>Esc: 1:6.000</p> <p>Folha: 07 / 07</p> </div> </div> <div style="display: flex; justify-content: space-between; margin-top: 5px;"> <div style="width: 60%;"> <p>Tamanho da Folha: A1</p> </div> </div>



PCH RASGÃO - PLANO DE AÇÃO DE EMERGÊNCIA MAPA DO MUNICÍPIO DE CABREÚVA - SP

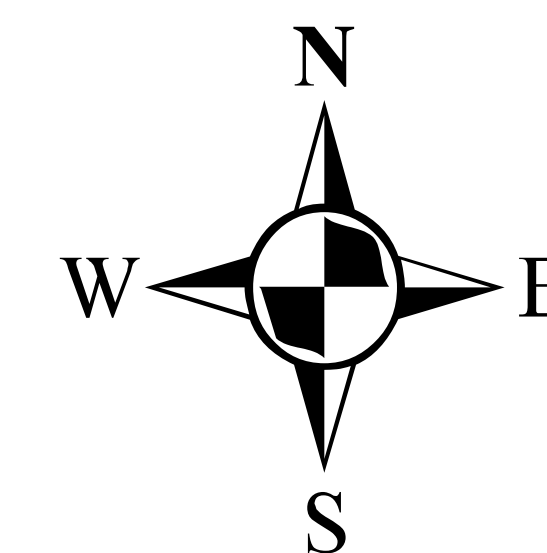
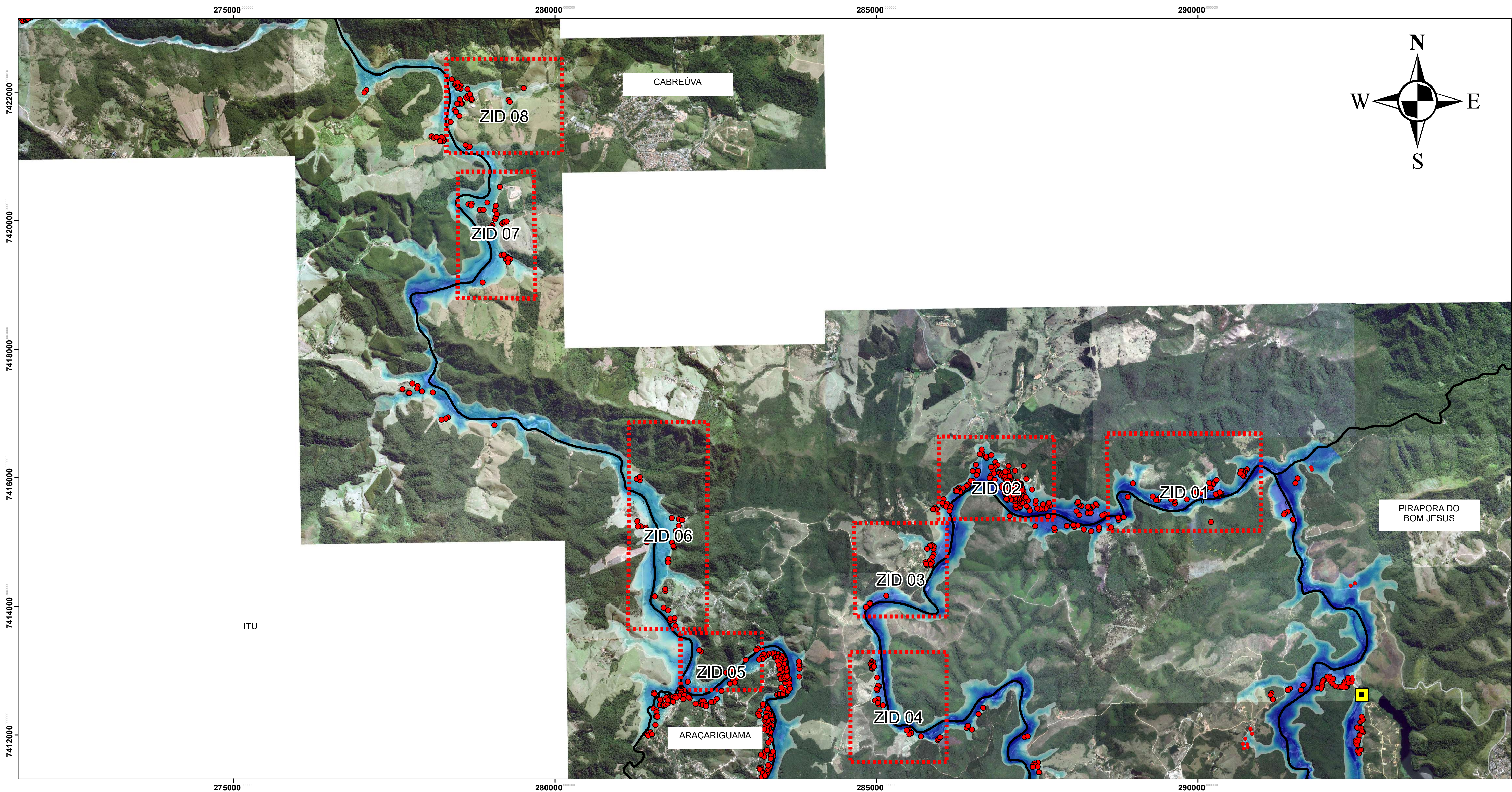

OBSERVAÇÕES

- Edificações em área inundável
- PCH Rasgão
- Vazão do Rio
- Cabreúva
- Limites Municipais

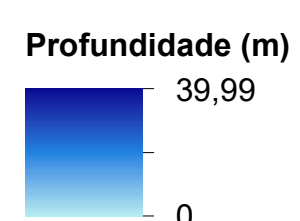

Município	ZID/ZAS	Edificações Atingidas	Distância (m)	X	Y	Tempo de chegada da Onda (h:min)
Cabreúva	ZID 01	43	11627,85	289835	7415547	1:37
Cabreúva	ZID 02	209	15367,08	286933	7415733	2:08
Cabreúva	ZID 03	20	17634,77	285756	7414314	2:27
Cabreúva	ZID 04	36	21060,46	285230	7412255	2:56
Cabreúva	ZID 05	15	35853,31	282514	7412750	4:59
Cabreúva	ZID 06	24	39086,48	281556	7414992	5:26
Cabreúva	ZID 07	27	47277,87	278947	7419701	6:34
Cabreúva	ZID 08	28	50517,04	278379	7421898	7:01

LOCALIZAÇÃO

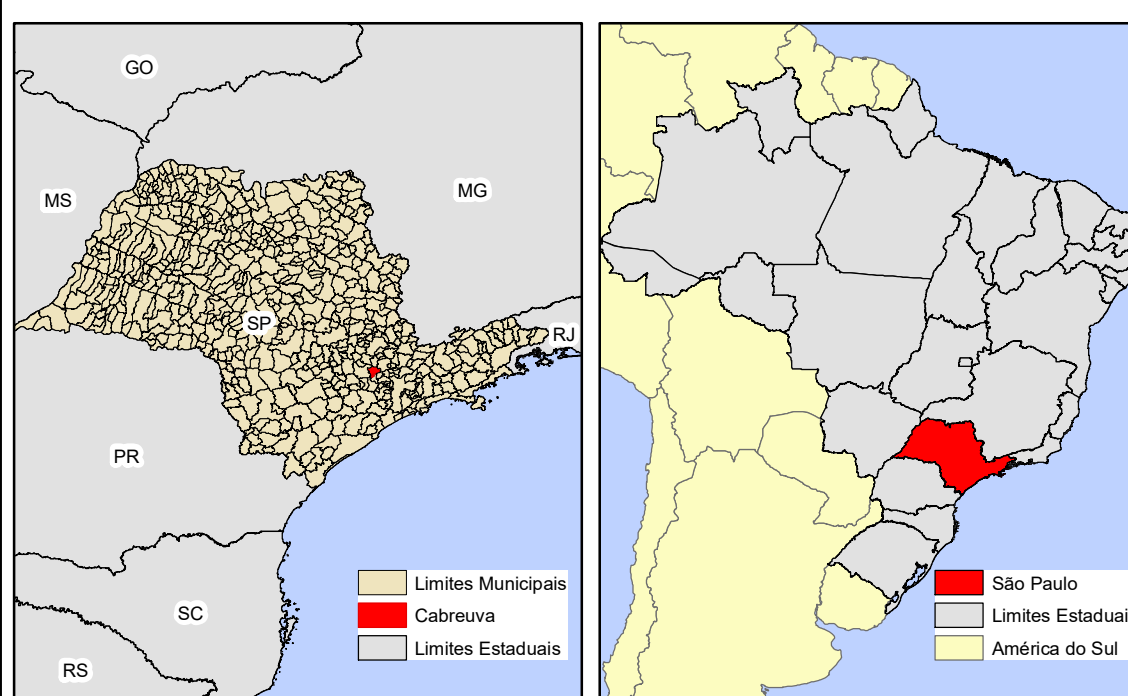

SISTEMA DE COORDENADAS

PROJEÇÃO UNIVERSAL TRANSVERSA DE MERCATOR (UTM)
DATUM VERTICAL: MARÉGRAFO IMBITUBA (SC)
DATUM HORIZONTAL: SIRGAS 2000

ESCALA

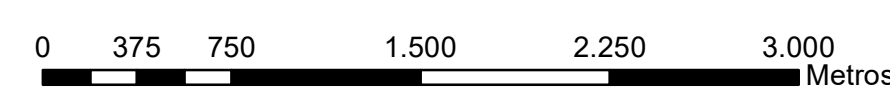

1:30000

DATA

05/04/2019

DESCRIÇÃO

Emissão Inicial



Título: PCH RASGÃO - PLANO DE AÇÃO DE EMERGÊNCIA
MAPA DO MUNICÍPIO DE CABREÚVA - SP



Responsável Técnico:
ARTHUR SANTOS COELHO

ARQUIVO:
Mapa Rasgão - Municipio Cabreuva.mxd

CREA:
2016114108

Esc:
1:30.000

Tamanho da Folha:
A1

Folha:
01 / 01

PCH RASGÃO - PLANO DE AÇÃO DE EMERGÊNCIA MAPA DE ZONA DE IMPACTO DIRETO 01 DE CABREÚVA - SP

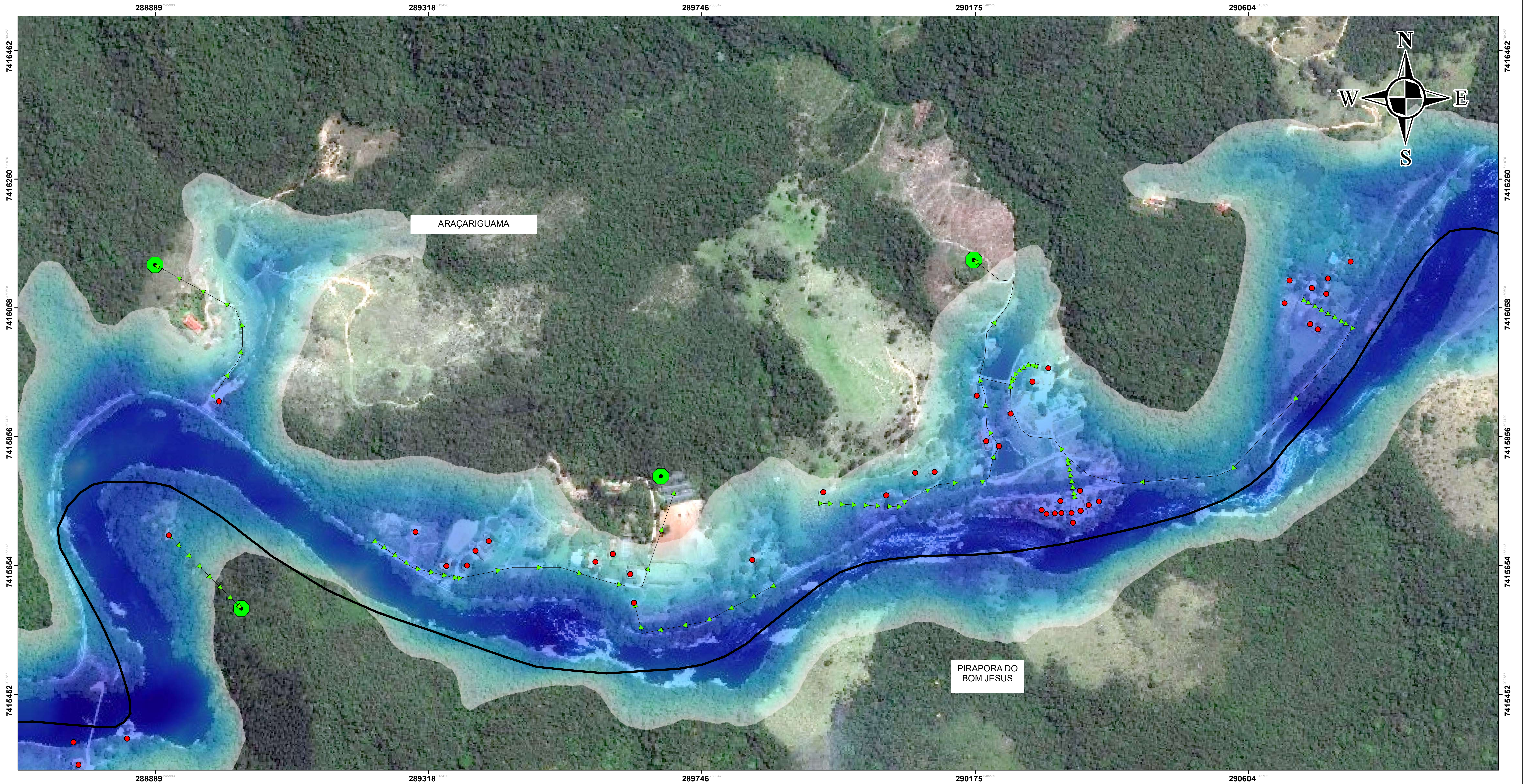

OBSERVAÇÕES

- Edificações em área inundável
- Ponto de Encontro
- Vazão Rio
- Trajetos de Fuga
- Limites Municipais
- Profundidade (m)**
- 39,99
- 0

LOCALIZAÇÃO

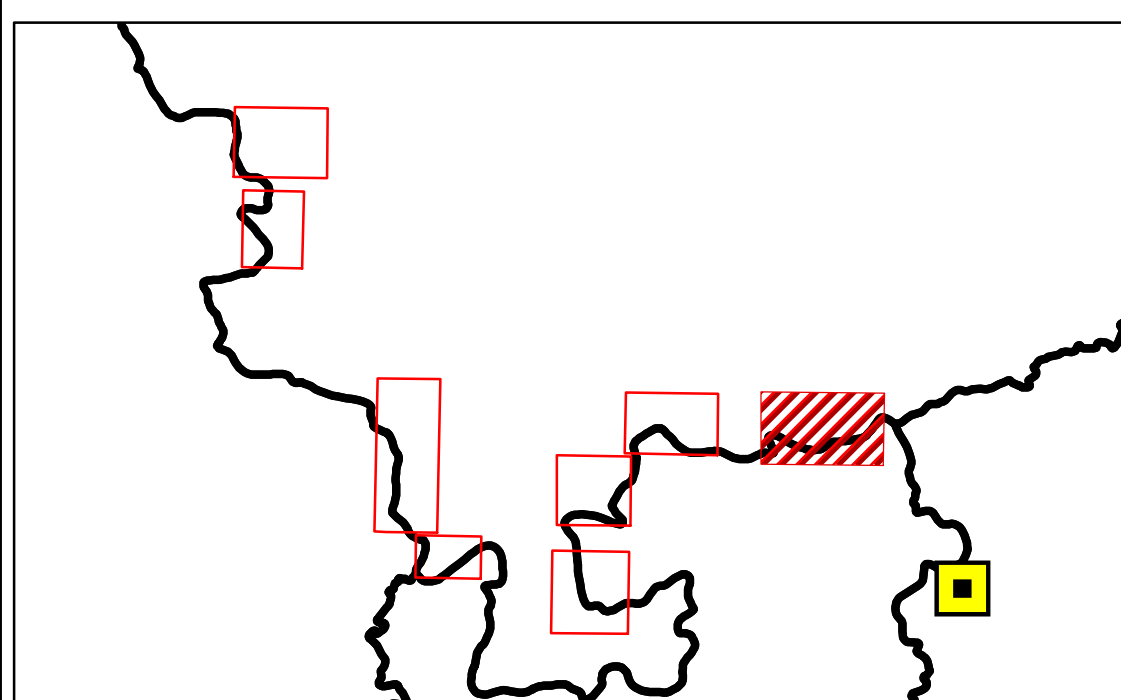

SISTEMA DE COORDENADAS

PROJEÇÃO UNIVERSAL TRANSVERSA DE MERCATOR (UTM)
DATUM VERTICAL: MARÉGRAFO IMBITUBA (SC)
DATUM HORIZONTAL: SIRGAS 2000

ESCALA

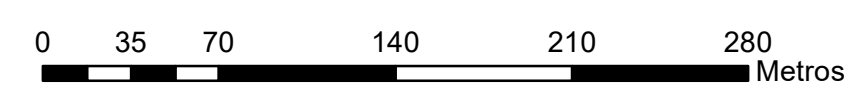

1:3000

DATA

05/04/2019

DESCRIÇÃO

Emissão Inicial



Título: PCH RASGÃO - PLANO DE AÇÃO DE EMERGÊNCIA
MAPA DE ZONA DE IMPACTO DIRETO 01 DE CABREÚVA - SP

Responsável Técnico:
ARTHUR SANTOS COELHO

CREA:
2016114108



ARQUIVO:
Mapa Rasgão - ZID 01 CABREUVA.mxd

Esc:
1:3.000

Tamanho da Folha:
A1

Folha:
01 / 08

PCH RASGÃO - PLANO DE AÇÃO DE EMERGÊNCIA MAPA DE ZONA DE IMPACTO DIRETO 02 CABREÚVA - SP

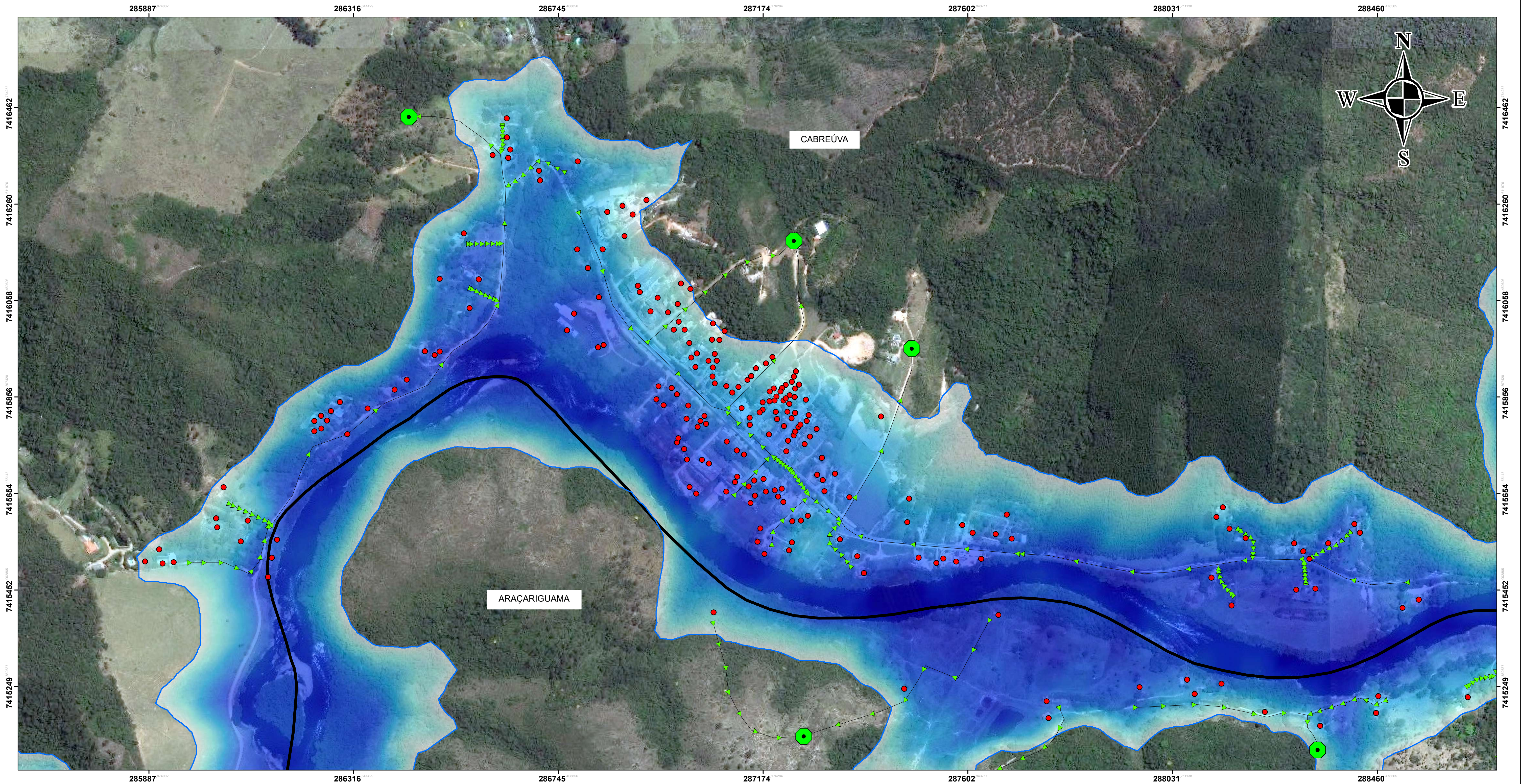

OBSERVAÇÕES

- Edificações em área inundável
- Ponto de Encontro
- Vazão Rio
- Trajetos de Fuga
- Limites Municipais
- Profundidade (m)**
- 39,99
- 0

LOCALIZAÇÃO

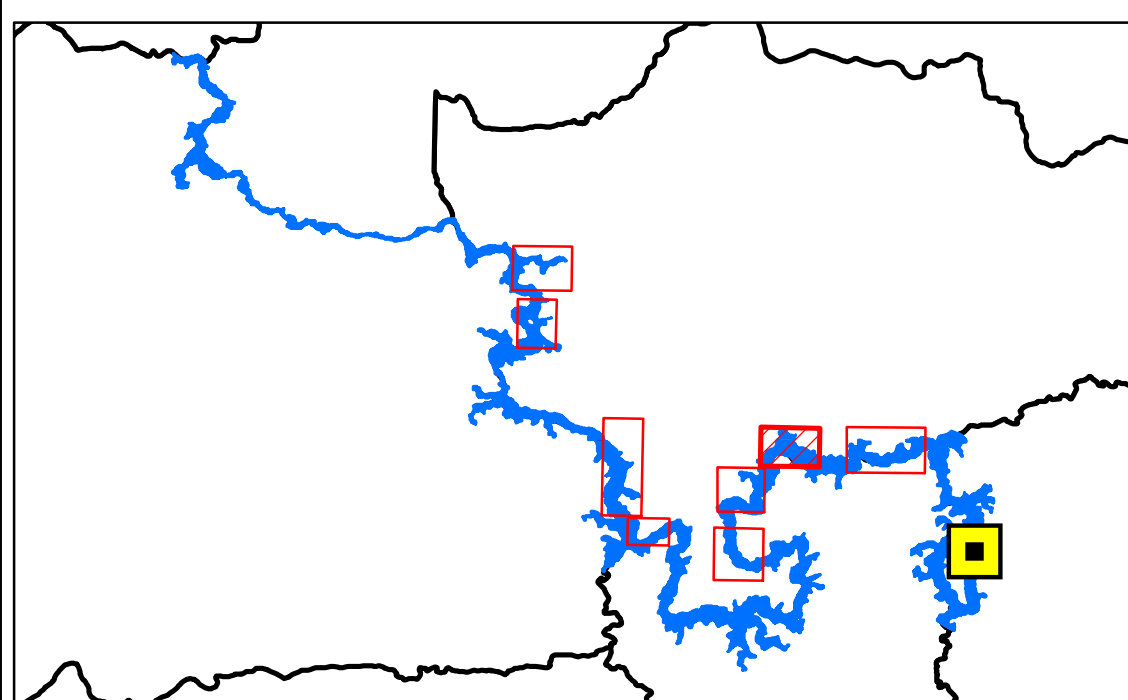

SISTEMA DE COORDENADAS

PROJEÇÃO UNIVERSAL TRANSVERSA DE MERCATOR (UTM)
DATUM VERTICAL: MARÉGRAFO IMBITUBA (SC)
DATUM HORIZONTAL: SIRGAS 2000

ESCALA

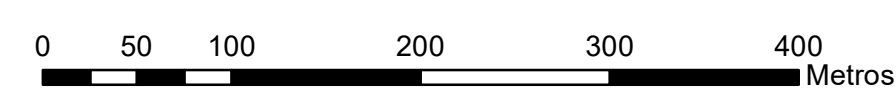

1:4000

DATA

05/04/2019

DESCRIÇÃO

Emissão Inicial



Título: PCH RASGÃO - PLANO DE AÇÃO DE EMERGÊNCIA
MAPA DE ZONA DE IMPACTO DIRETO 02 CABREÚVA - SP



Responsável Técnico:
ARTHUR SANTOS COELHO

CREA:
2016114108

ARQUIVO:
Mapa Rasgão - ZID 02 CABREUVA.mxd

Esc:
1:4.000

Tamanho da Folha:
A1

Folha:
02 / 08

PCH RASGÃO - PLANO DE AÇÃO DE EMERGÊNCIA MAPA DE ZONA DE IMPACTO DIRETO 03 CABREÚVA - SP

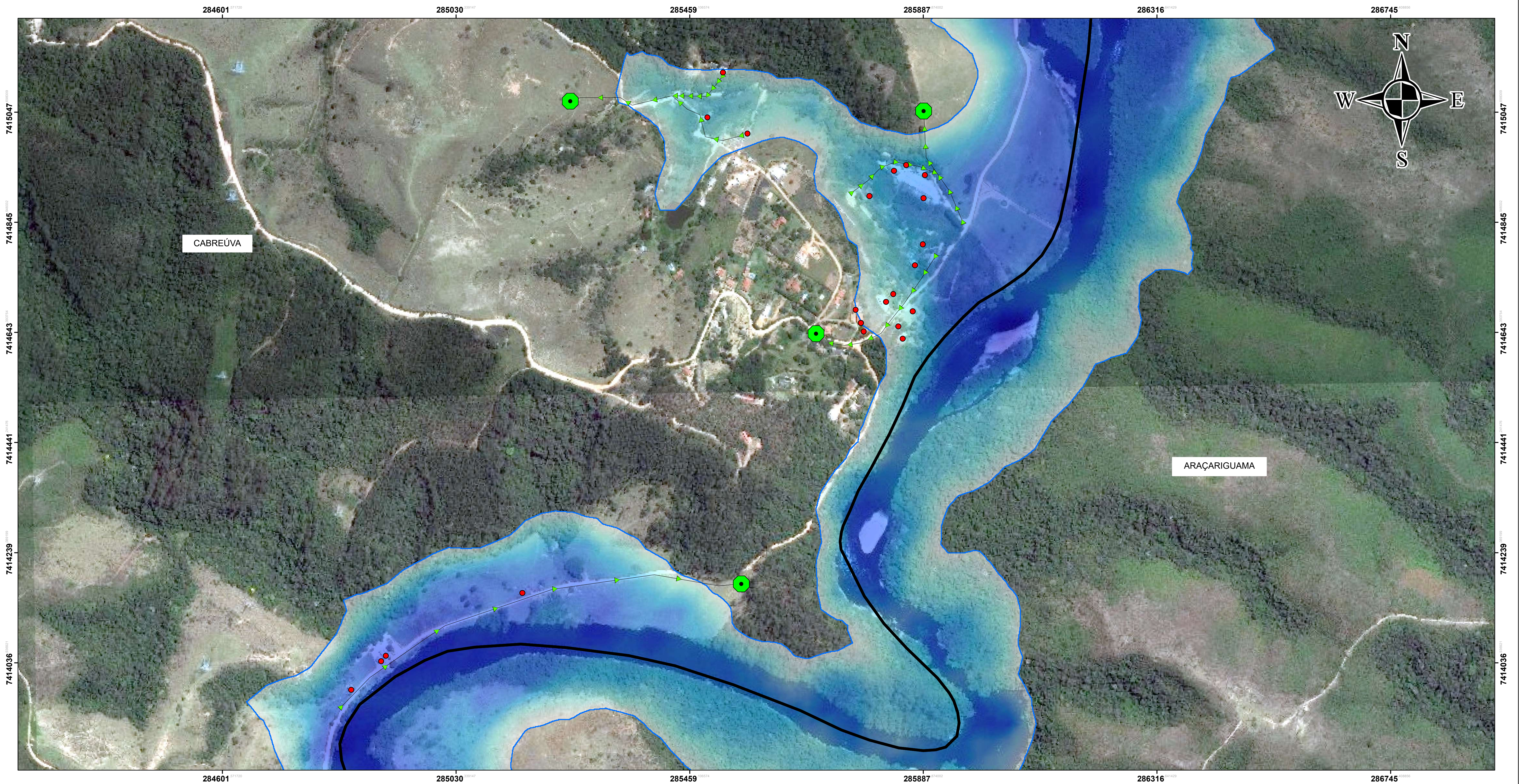

OBSERVAÇÕES

- Edificações em área inundável
- Ponto de Encontro
- Vazão Rio
- Trajetos de Fuga
- Limites Municipais
- Profundidade (m)**
-
 39,99
-
 0

LOCALIZAÇÃO

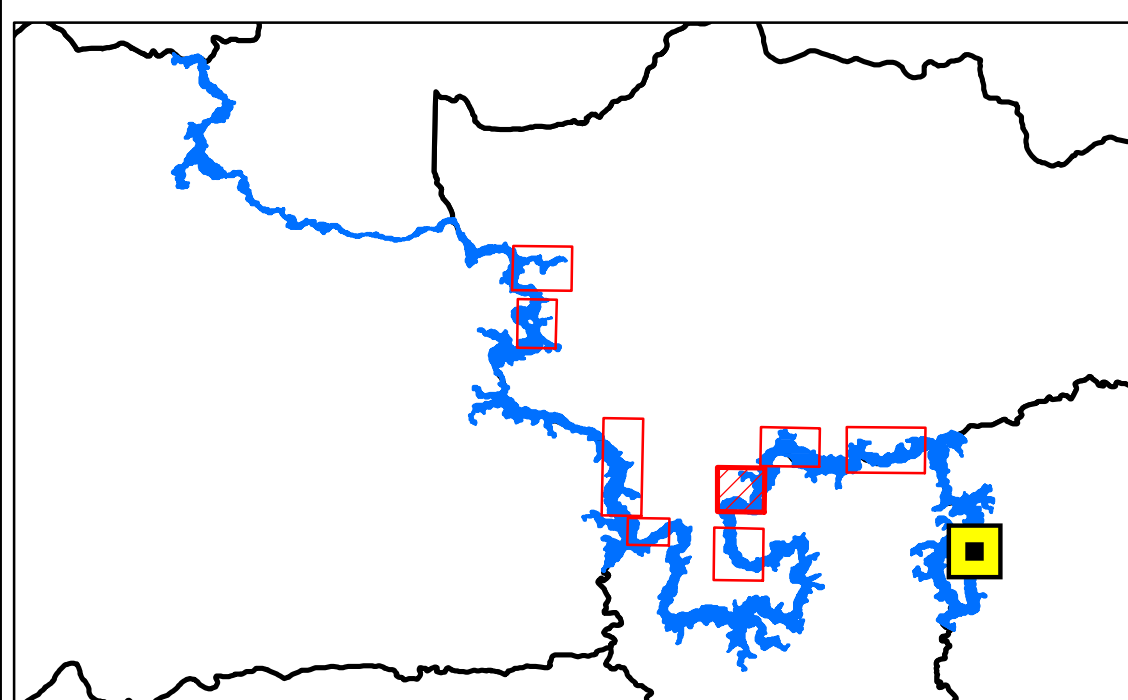

SISTEMA DE COORDENADAS

PROJEÇÃO UNIVERSAL TRANSVERSA DE MERCATOR (UTM)
DATUM VERTICAL: MARÉGRAFO IMBITUBA (SC)
DATUM HORIZONTAL: SIRGAS 2000

ESCALA

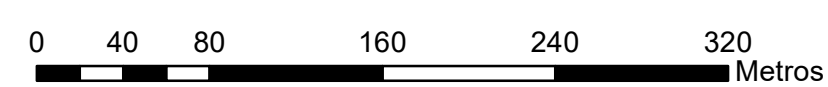

1:3500

DATA

05/04/2019

DESCRIÇÃO

Emissão Inicial



Título: PCH RASGÃO - PLANO DE AÇÃO DE EMERGÊNCIA
MAPA DE ZONA DE IMPACTO DIRETO 03 CABREÚVA - SP

Responsável Técnico:
ARTHUR SANTOS COELHO

CREA:
2016114108



ARQUIVO:
Mapa Rasgão - ZID 03 CABREUVA.mxd

Esc:
1:3.500

Tamanho da Folha:
A1

Folha:
03 / 08

PCH RASGÃO - PLANO DE AÇÃO DE EMERGÊNCIA MAPA DE ZONA DE IMPACTO DIRETO 04 CABREÚVA - SP

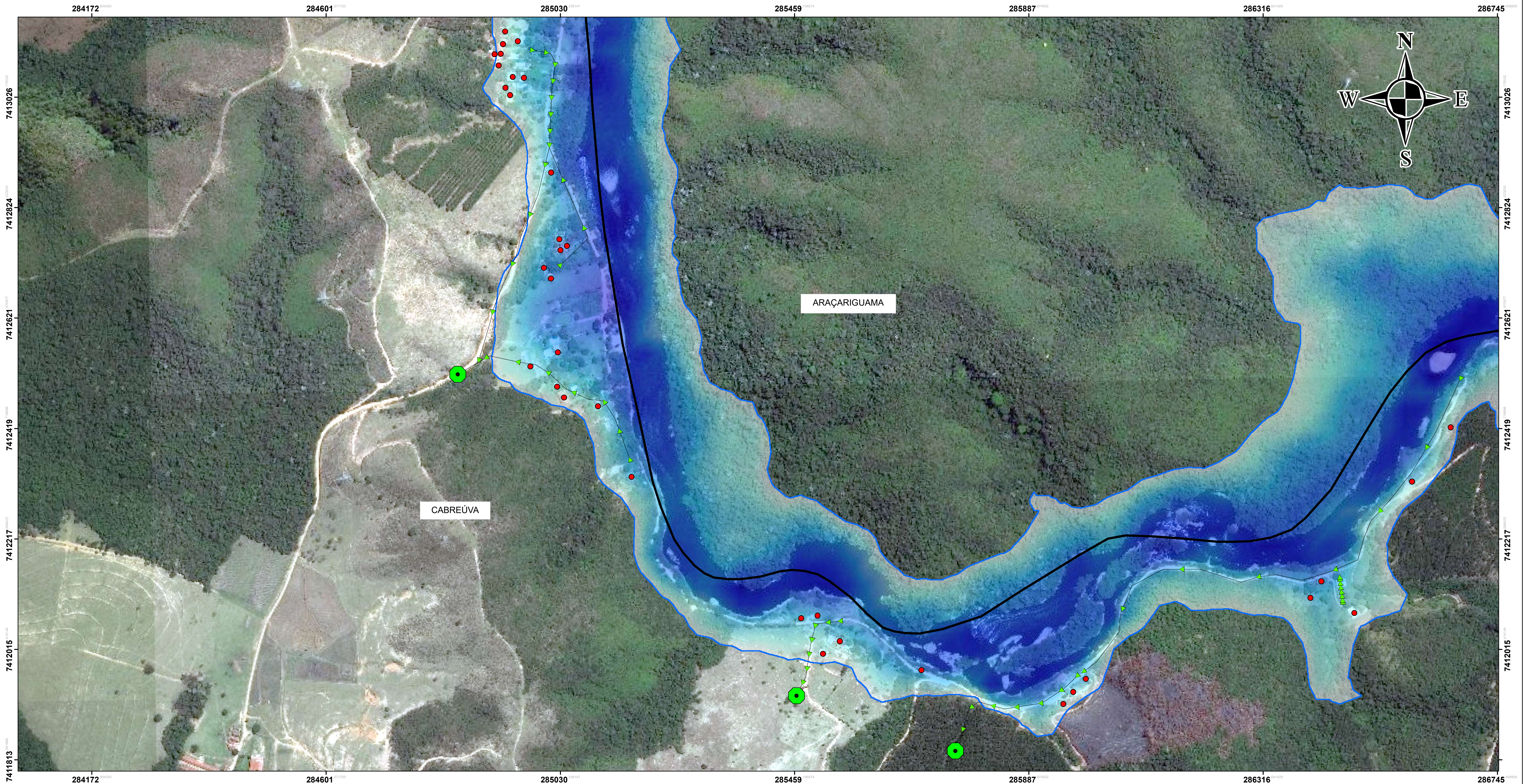

OBSERVAÇÕES

- Edificações em área inundável
- Ponto de Encontro
- Vazão Rio
- Trajetos de Fuga
- Limites Municipais
- Profundidade (m)**
- 39,99
- 0

LOCALIZAÇÃO

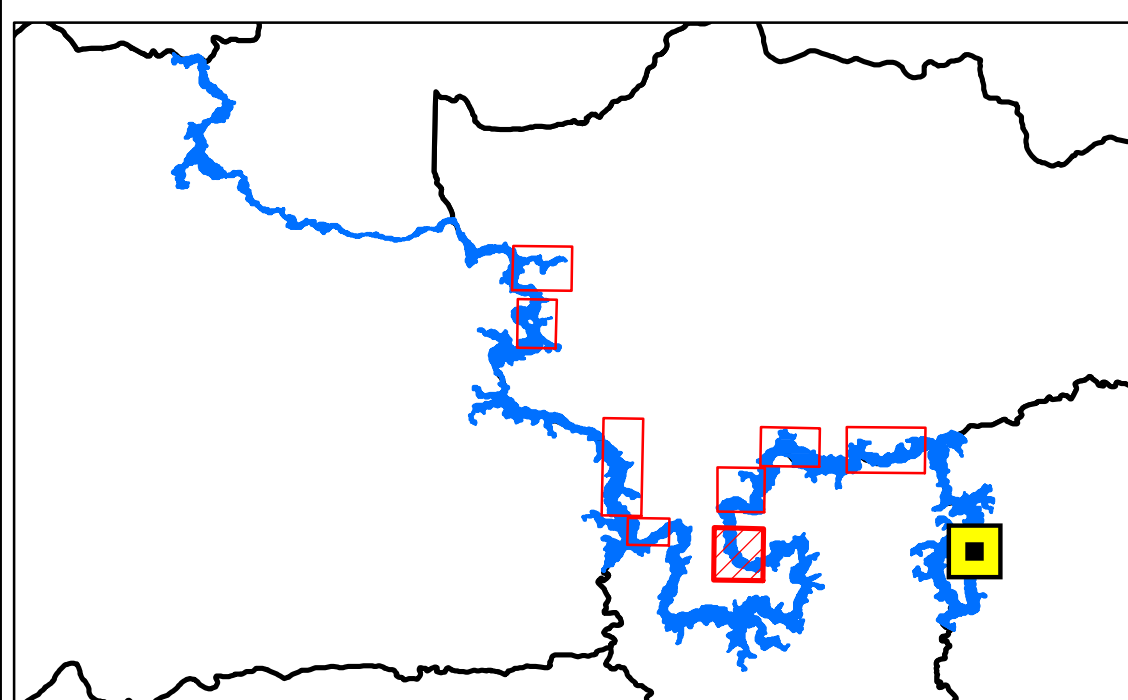

SISTEMA DE COORDENADAS

PROJEÇÃO UNIVERSAL TRANSVERSA DE MERCATOR (UTM)
DATUM VERTICAL: MARÉGRAFO IMBITUBA (SC)
DATUM HORIZONTAL: SIRGAS 2000

ESCALA

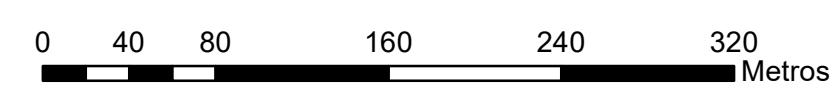

1:3500

DATA

05/04/2019

DESCRIÇÃO

Emissão Inicial



Título: PCH RASGÃO - PLANO DE AÇÃO DE EMERGÊNCIA
MAPA DE ZONA DE IMPACTO DIRETO 04 CABREÚVA - SP

Responsável Técnico:
ARTHUR SANTOS COELHO

CREA:
2016114108



ARQUIVO:
Mapa Rasgão - ZID 04 CABREUVA.mxd

Esc:
1:3.500

Tamanho da Folha:
A1

Folha:
04 / 08

PCH RASGÃO - PLANO DE AÇÃO DE EMERGÊNCIA MAPA DE ZONA DE IMPACTO DIRETO 05 CABREÚVA - SP



OBSERVAÇÕES

- Edificações em área inundável
- Ponto de Encontro
- Vazão Rio
- Trajetos de Fuga
- Limites Municipais
- Profundidade (m)**
-
 39,99
-
 0

LOCALIZAÇÃO

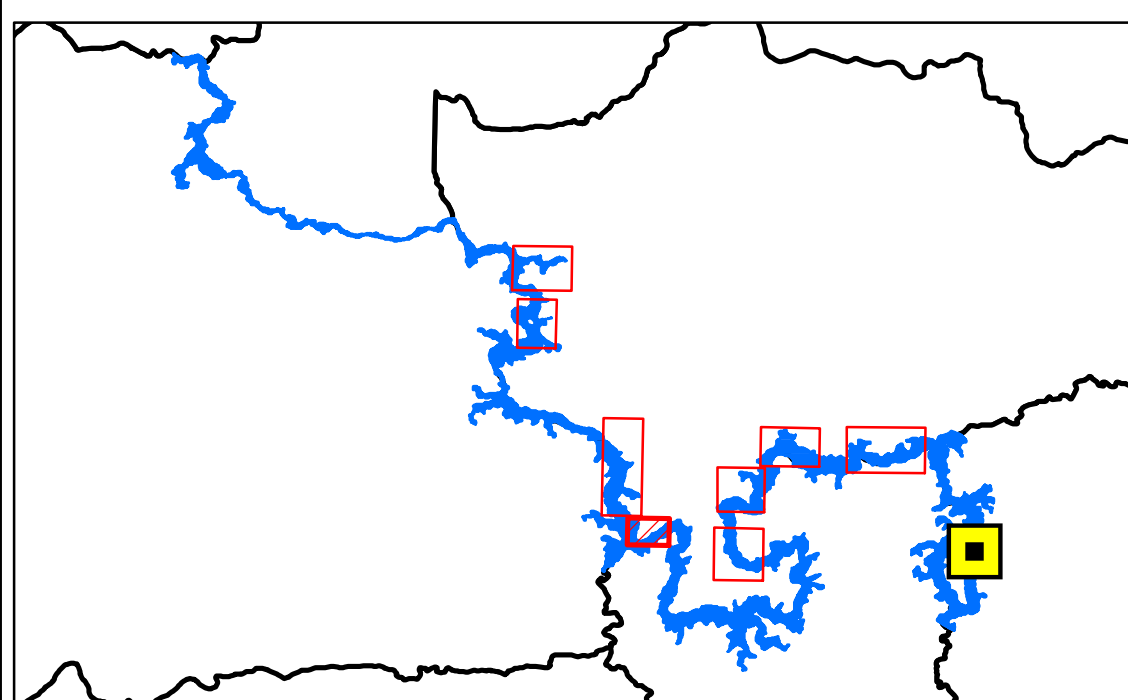

SISTEMA DE COORDENADAS

PROJEÇÃO UNIVERSAL TRANSVERSA DE MERCATOR (UTM)
DATUM VERTICAL: MARÉGRAFO IMBITUBA (SC)
DATUM HORIZONTAL: SIRGAS 2000

ESCALA

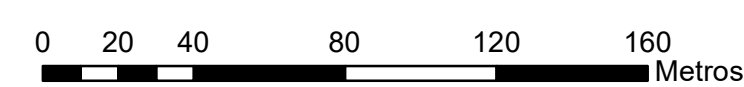

1:2000

DATA

05/04/2019

DESCRIÇÃO

Emissão Inicial



Título: PCH RASGÃO - PLANO DE AÇÃO DE EMERGÊNCIA
MAPA DE ZONA DE IMPACTO DIRETO 05 CABREÚVA - SP



Responsável Técnico:
ARTHUR SANTOS COELHO

CREA:
2016114108

Esc:
1:2.000

Tamanho da Folha:
A1

Folha:
05 / 08

ARQUIVO:
Mapa Rasgão - ZID 05 CABREUVA.mxd

PCH RASGÃO - PLANO DE AÇÃO DE EMERGÊNCIA MAPA DE ZONA DE IMPACTO DIRETO 06 CABREÚVA - SP

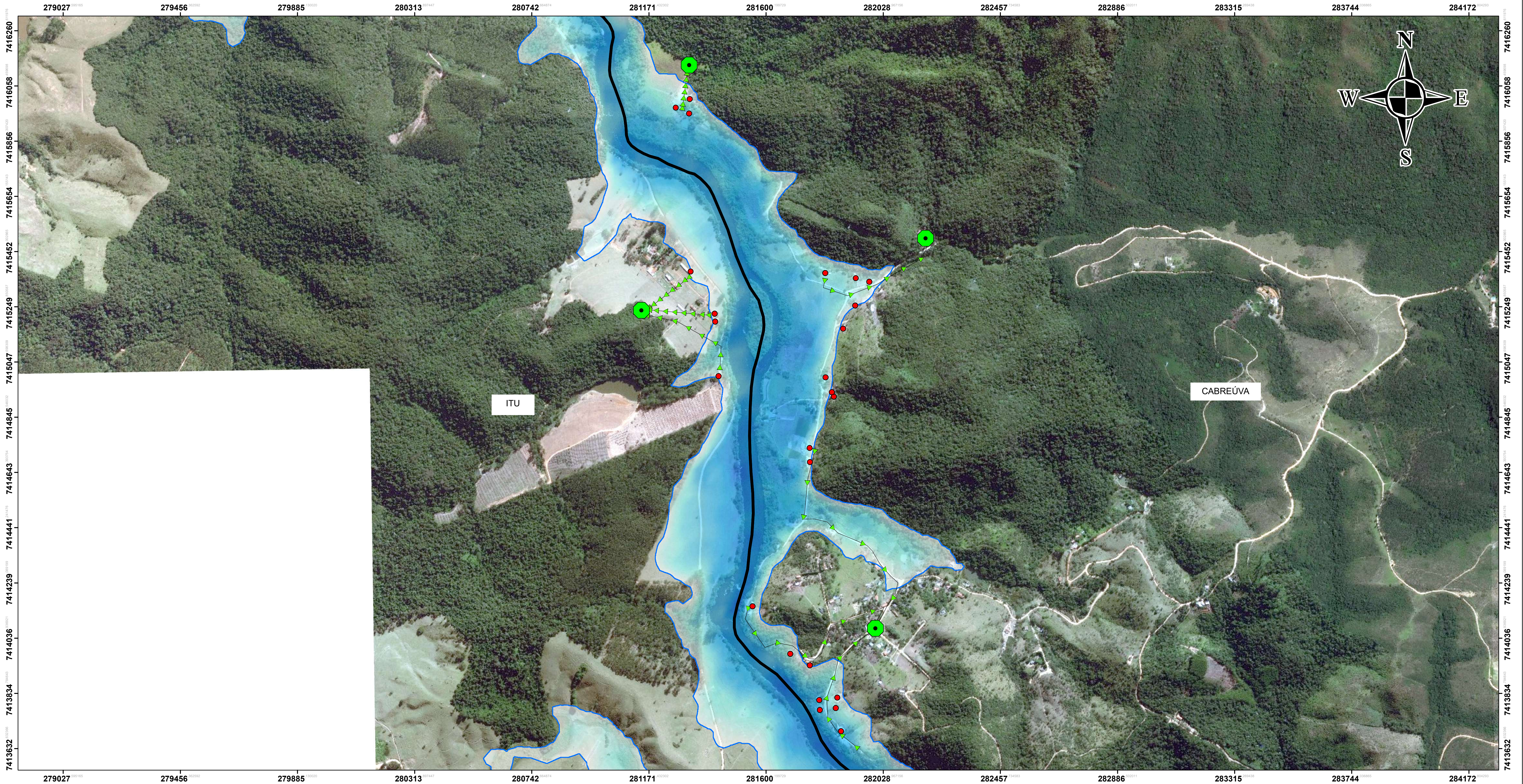

OBSERVAÇÕES

- Edificações em área inundável
 - Ponto de Encontro
 - Vazão Rio
 - Trajetos de Fuga
 - Limites Municipais
- Profundidade (m)**
-
- 39,99
-
- 0

LOCALIZAÇÃO

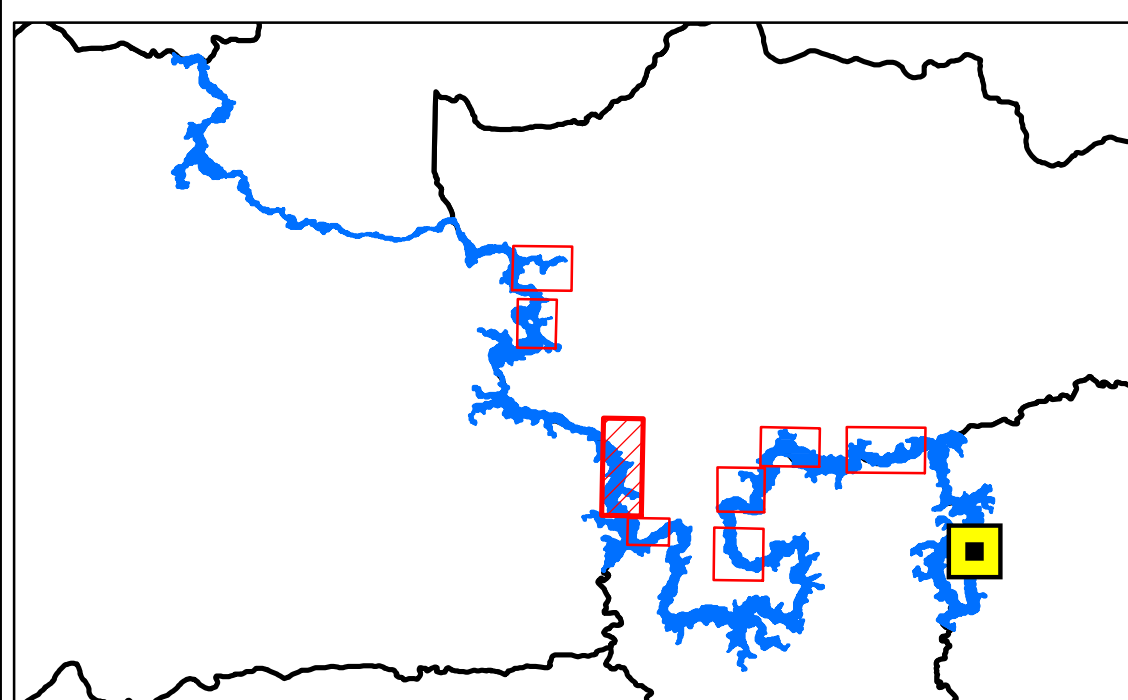

SISTEMA DE COORDENADAS

PROJEÇÃO UNIVERSAL TRANSVERSA DE MERCATOR (UTM)
DATUM VERTICAL: MARÉGRAFO IMBITUBA (SC)
DATUM HORIZONTAL: SIRGAS 2000

ESCALA

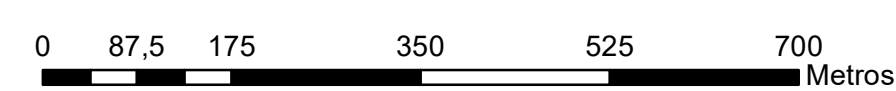

1:7000

DATA

05/04/2019

DESCRIÇÃO

Emissão Inicial



Título: PCH RASGÃO - PLANO DE AÇÃO DE EMERGÊNCIA
MAPA DE ZONA DE IMPACTO DIRETO 06 CABREÚVA - SP



Responsável Técnico:
ARTHUR SANTOS COELHO

CREA:
2016114108

ARQUIVO:
Mapa Rasgão - ZID 06 CABREUVA.mxd

Esc:
1:7.000

Tamanho da Folha:
A1

Folha:
06 / 08

PCH RASGÃO - PLANO DE AÇÃO DE EMERGÊNCIA MAPA DE ZONA DE IMPACTO DIRETO 07 CABREÚVA - SP

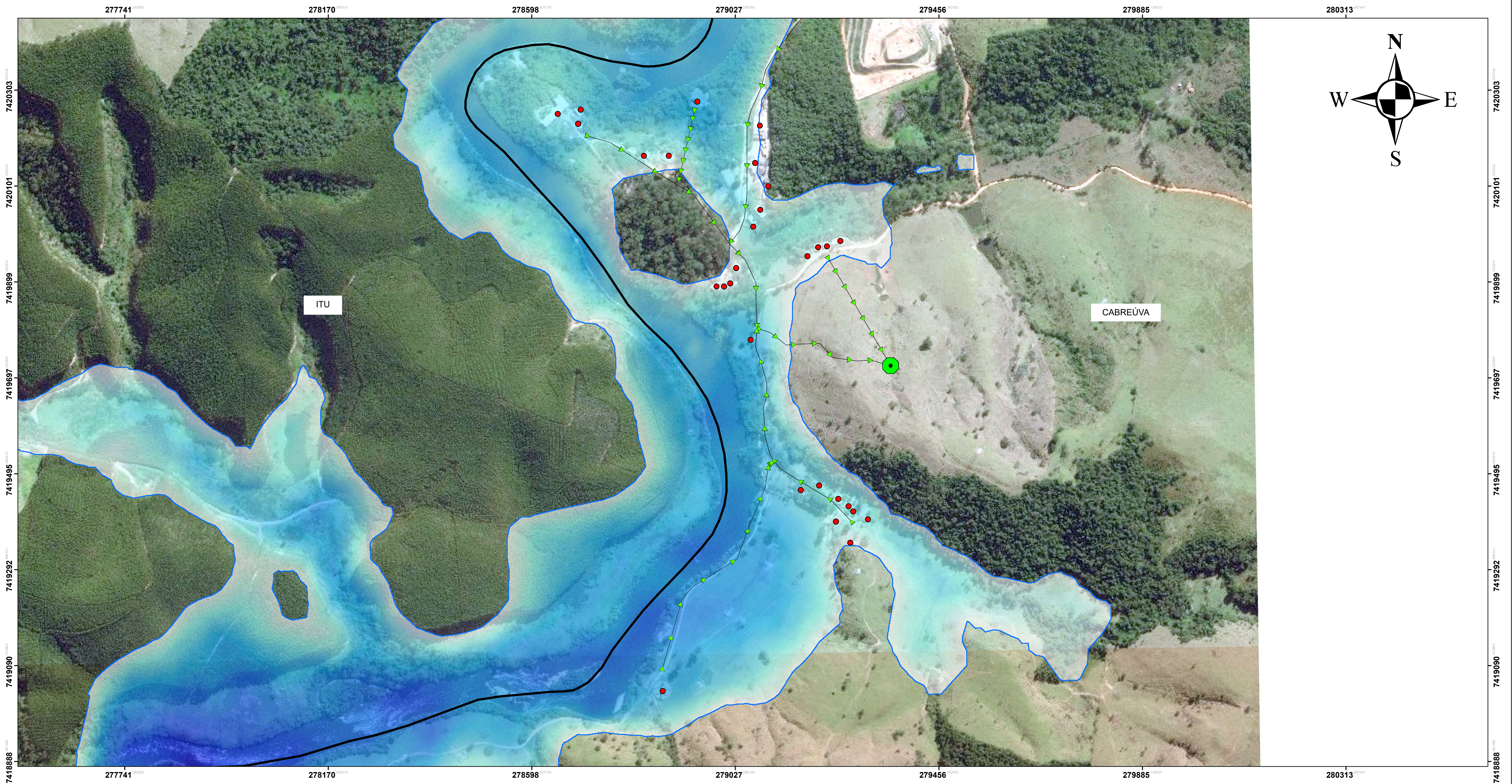

OBSERVAÇÕES

- Edificações em área inundável
- Ponto de Encontro
- Vazão Rio
- ▶ Trajetos de Fuga
- Limites Municipais
- Profundidade (m)**
-
 39,99
-
 0

LOCALIZAÇÃO

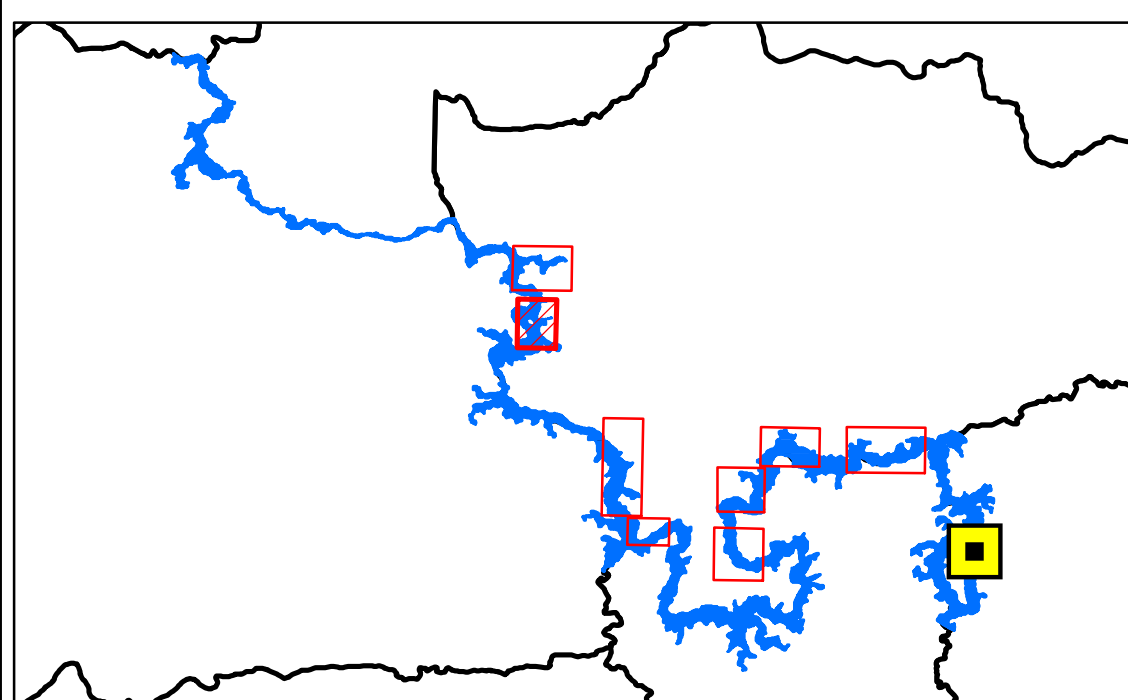

SISTEMA DE COORDENADAS

PROJEÇÃO UNIVERSAL TRANSVERSA DE MERCATOR (UTM)
DATUM VERTICAL: MARÉGRAFO IMBITUBA (SC)
DATUM HORIZONTAL: SIRGAS 2000

ESCALA

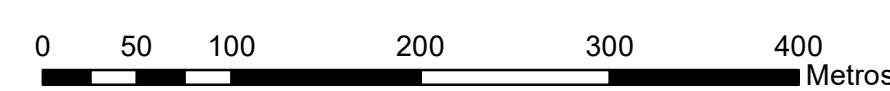

1:4000

DATA

05/04/2019

DESCRIÇÃO

Emissão Inicial



Título: PCH RASGÃO - PLANO DE AÇÃO DE EMERGÊNCIA
MAPA DE ZONA DE IMPACTO DIRETO 07 CABREÚVA - SP



Responsável Técnico:
ARTHUR SANTOS COELHO

ARQUIVO:
Mapa Rasgão - ZID 07 CABREUVA.mxd

CREA:
2016114108

Esc:
1:4.000

Tamanho da Folha:
A1

Folha:
07 / 08

PCH RASGÃO - PLANO DE AÇÃO DE EMERGÊNCIA MAPA DE ZONA DE IMPACTO DIRETO 08 CABREÚVA - SP

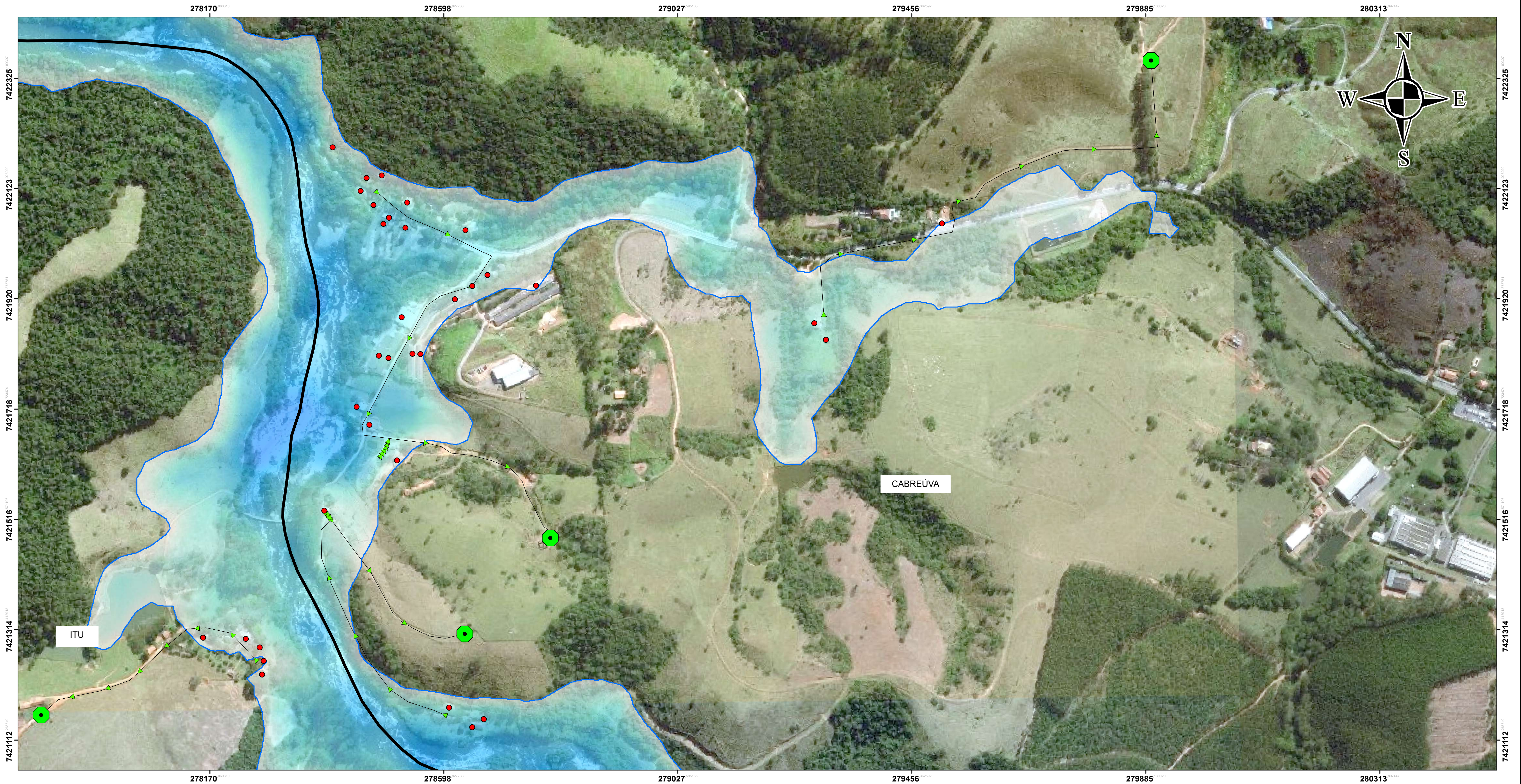

OBSERVAÇÕES

- Edificações em área inundável
- Ponto de Encontro
- Vazão Rio
- Trajetos de Fuga
- Limites Municipais
- Profundidade (m)**
- 39,99
- 0

LOCALIZAÇÃO

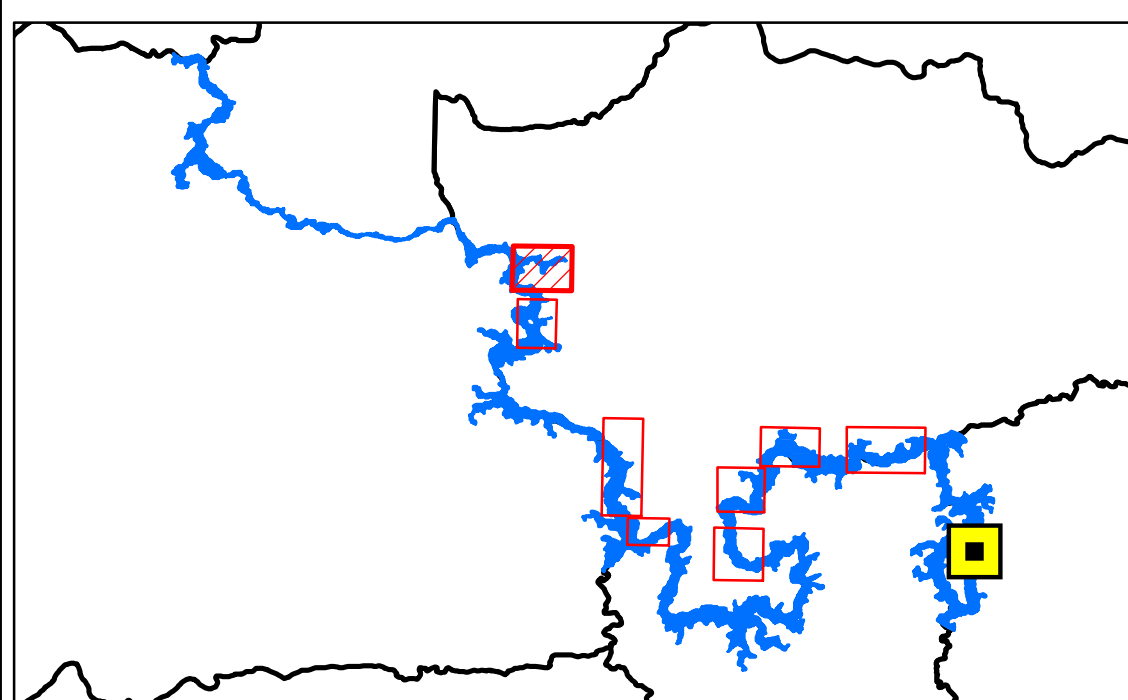

SISTEMA DE COORDENADAS

PROJEÇÃO UNIVERSAL TRANSVERSA DE MERCATOR (UTM)
DATUM VERTICAL: MARÉGRAFO IMBITUBA (SC)
DATUM HORIZONTAL: SIRGAS 2000

ESCALA

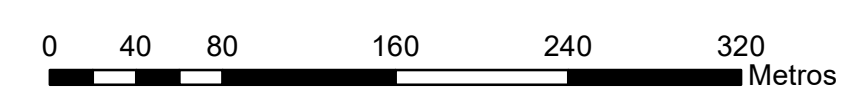

1:3500

DATA

05/04/2019

DESCRIÇÃO

Emissão Inicial



Título: PCH RASGÃO - PLANO DE AÇÃO DE EMERGÊNCIA
MAPA DE ZONA DE IMPACTO DIRETO 08 CABREÚVA - SP



Responsável Técnico:
ARTHUR SANTOS COELHO

CREA:
2016114108

ARQUIVO:
Mapa Rasgão - ZID 08 CABREUVA.mxd

Esc:
1:3.500

Tamanho da Folha:
A1

Folha:
08

08

PCH RASGÃO - PLANO DE AÇÃO DE EMERGÊNCIA MAPA DO MUNICÍPIO DE ITU - SP

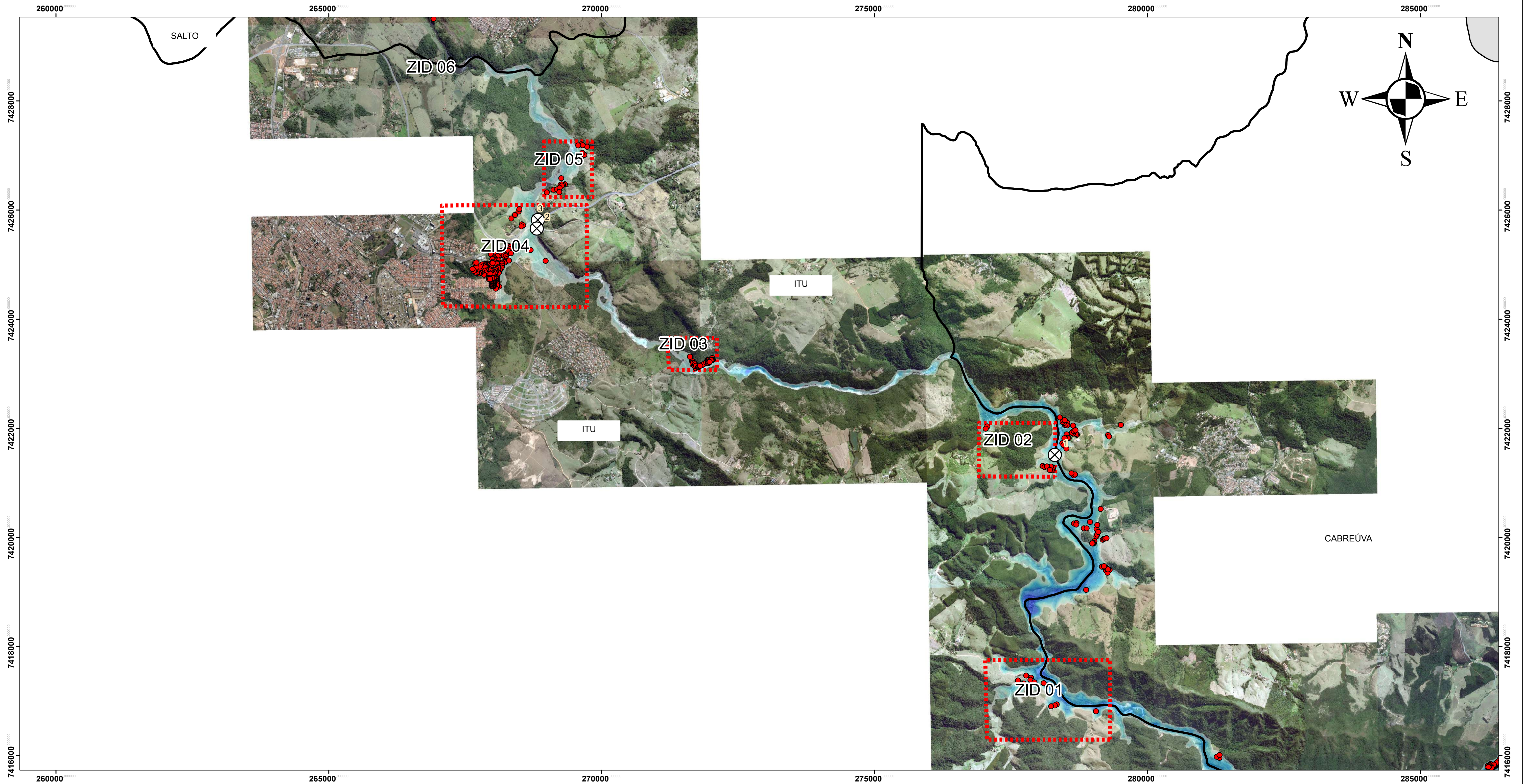

OBSERVAÇÕES

- Edificações em área inundável
- PCH Rasgão
- Vazão do Rio
- Itu
- Limites Municipais

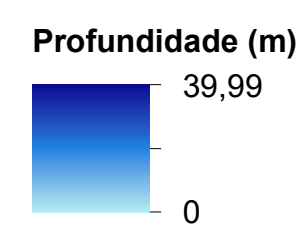

Município	ZID/ZAS	Edificações Atingidas	Distância (m)	X	Y	Tempo de chegada da Onda (h:min)
Itu	ZID 01	11	43555,36	278385	7417201	6:03
Itu	ZID 02	7	50229,05	278321	7421617	6:59
Itu	ZID 03	16	58717,83	271588	7423181	8:09
Itu	ZID 04	109	62492,81	268892	7425508	8:41
Itu	ZID 05	4	66514,64	269251	7426713	9:14

LOCALIZAÇÃO

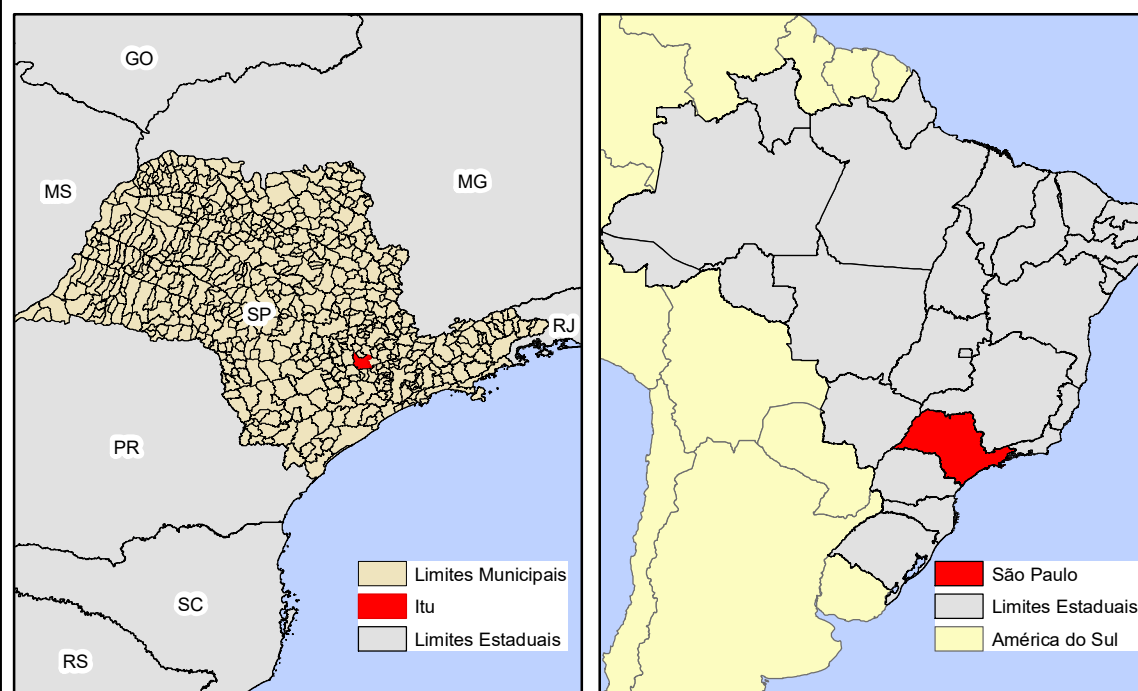

SISTEMA DE COORDENADAS

PROJEÇÃO UNIVERSAL TRANSVERSA DE MERCATOR (UTM)
DATUM VERTICAL: MARÉGRAFO IMBITUBA (SC)
DATUM HORIZONTAL: SIRGAS 2000

ESCALA

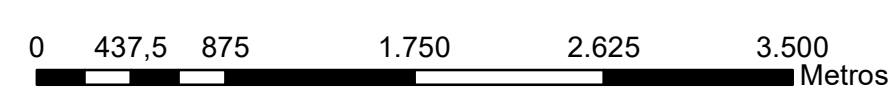

1:35000

DATA

05/04/2019

DESCRIÇÃO

Emissão Inicial



Título: PCH RASGÃO - PLANO DE AÇÃO DE EMERGÊNCIA
MAPA DO MUNICÍPIO DE ITU - SP

Responsável Técnico:
ARTHUR SANTOS COELHO

CREA:
2016114108



ARQUIVO:
Mapa Rasgão - Municipio Itu.mxd

Esc:
1:35.000

Tamanho da Folha:
A1

Folha:
01 / 01

PCH RASGÃO - PLANO DE AÇÃO DE EMERGÊNCIA MAPA DE ZONA DE IMPACTO DIRETO 01 DE ITU - SP

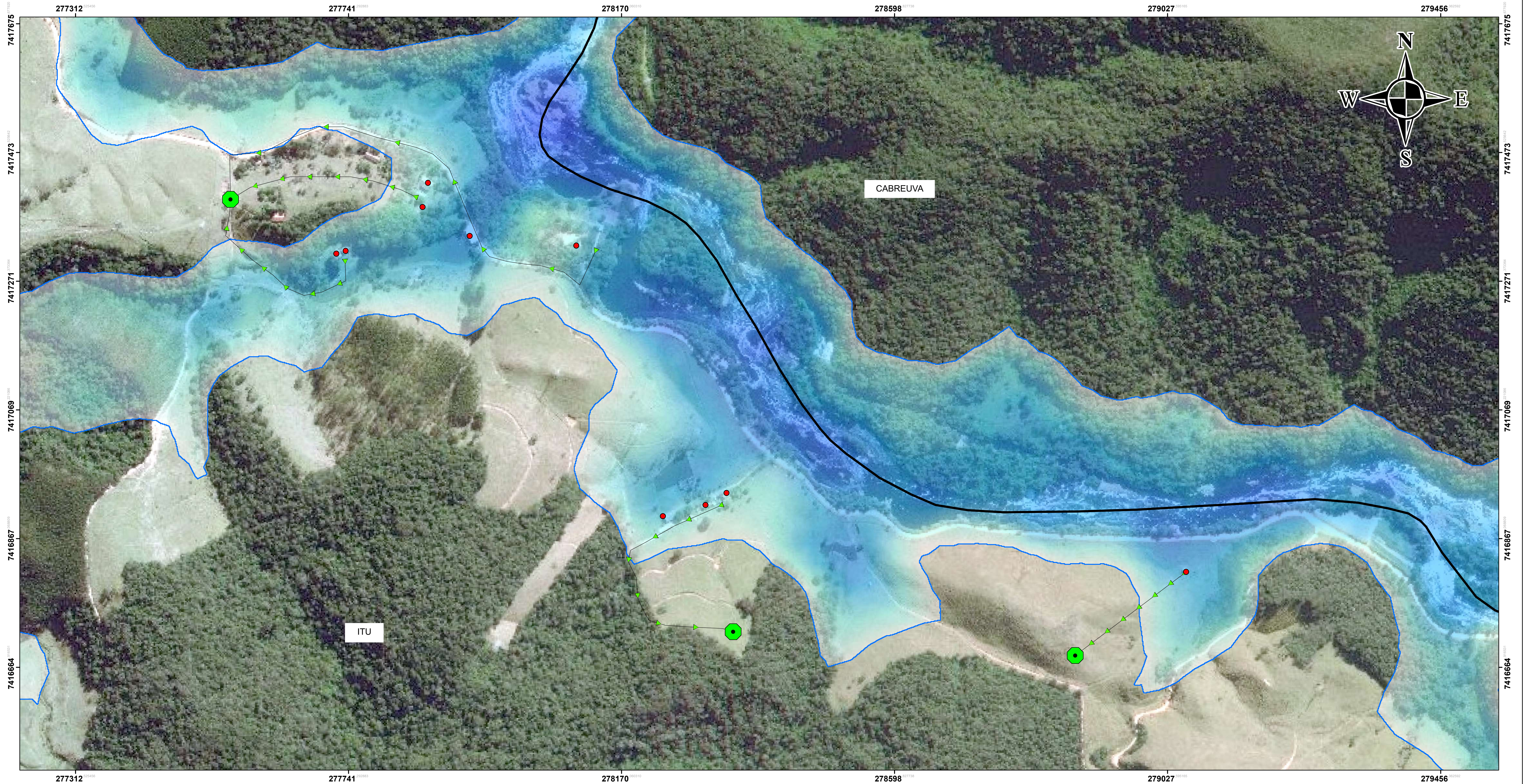

OBSERVAÇÕES

- Edificações em área inundável
- Ponto de Encontro
- Vazão Rio
- Trajetos de Fuga
- Limites Municipais
- Profundidade (m)**
- 39,99
- 0

LOCALIZAÇÃO

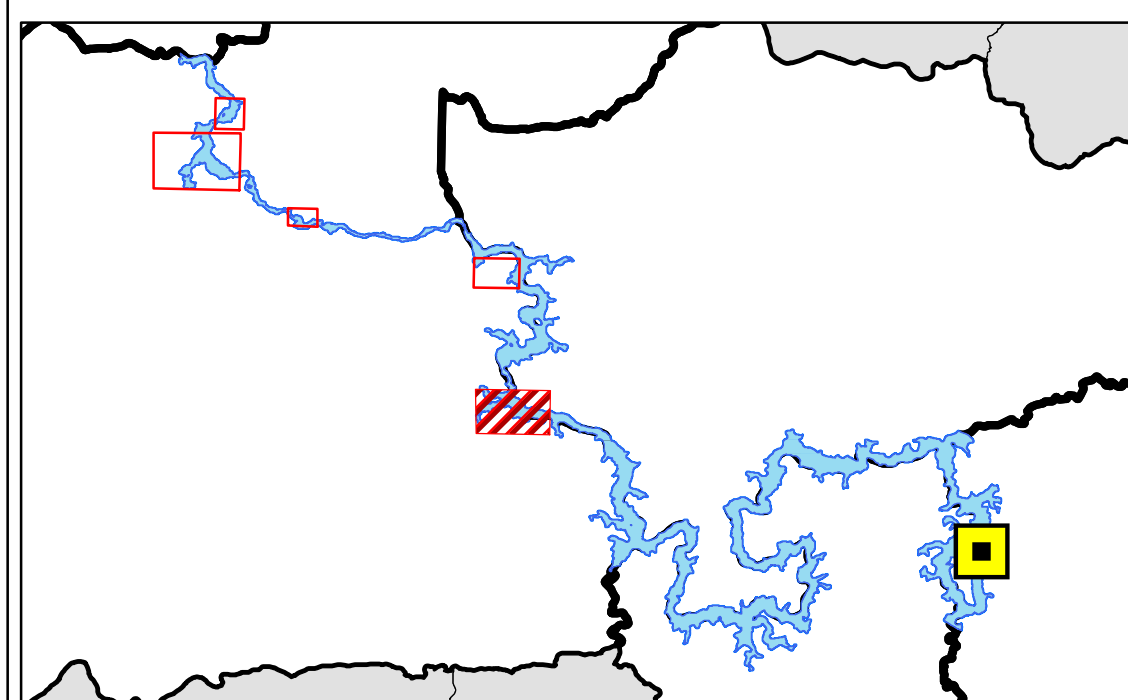

SISTEMA DE COORDENADAS

PROJEÇÃO UNIVERSAL TRANSVERSA DE MERCATOR (UTM)
DATUM VERTICAL: MARÉGRAFO IMBITUBA (SC)
DATUM HORIZONTAL: SIRGAS 2000

ESCALA

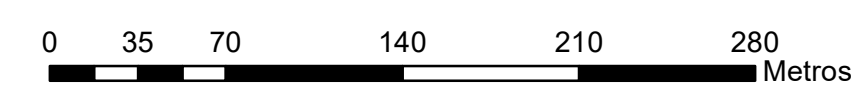

1:3000

DATA

05/04/2019

DESCRIÇÃO

Emissão Inicial



Título: PCH RASGÃO - PLANO DE AÇÃO DE EMERGÊNCIA
MAPA DE ZONA DE IMPACTO DIRETO 01 DE ITU - SP



Responsável Técnico:
ARTHUR SANTOS COELHO

ARQUIVO:
Mapa Rasgão - ZID 01 ITU.mxd

CREA:
2016114108

Esc:
1:3.000

Tamanho da Folha:
A1

Folha:
01 / 05

PCH RASGÃO - PLANO DE AÇÃO DE EMERGÊNCIA MAPA DE ZONA DE IMPACTO DIRETO 02 DE ITU - SP



OBSERVAÇÕES

- Edificações em área inundável
- Vazão Rio
- Limites Municipais
- Profundidade (m)**
- 39,99
- 0
- Pontes
- Ponto de Encontro
- Trajetos de Fuga

LOCALIZAÇÃO

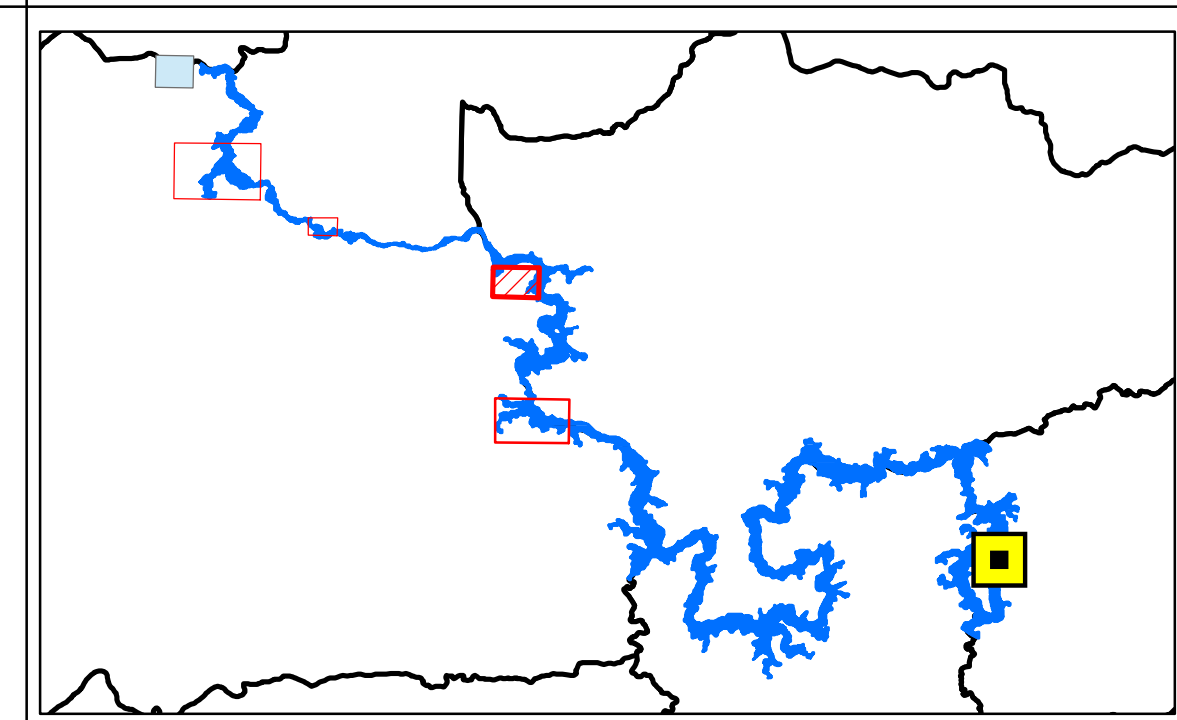

SISTEMA DE COORDENADAS

PROJEÇÃO UNIVERSAL TRANSVERSA DE MERCATOR (UTM)
DATUM VERTICAL: MARÉGRAFO IMBITUBA (SC)
DATUM HORIZONTAL: SIRGAS 2000

ESCALA

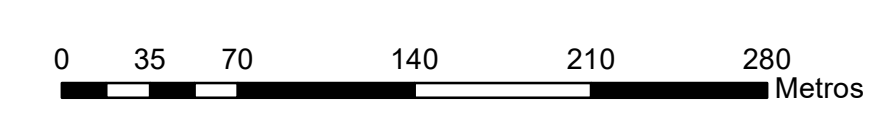

1:3000

DATA

05/04/2019

DESCRIÇÃO

Emissão Inicial



Título: PCH RASGÃO - PLANO DE AÇÃO DE EMERGÊNCIA
MAPA DE ZONA DE IMPACTO DIRETO 02 DE ITU - SP

Responsável Técnico:
ARTHUR SANTOS COELHO

CREA:
2016114108



ARQUIVO:
Mapa Rasgão - ZID 02 ITU.mxd

Esc:
1:3.000

Tamanho da Folha:
A1

Folha:
02

05

PCH RASGÃO - PLANO DE AÇÃO DE EMERGÊNCIA MAPA DE ZONA DE IMPACTO DIRETO 03 DE ITU - SP

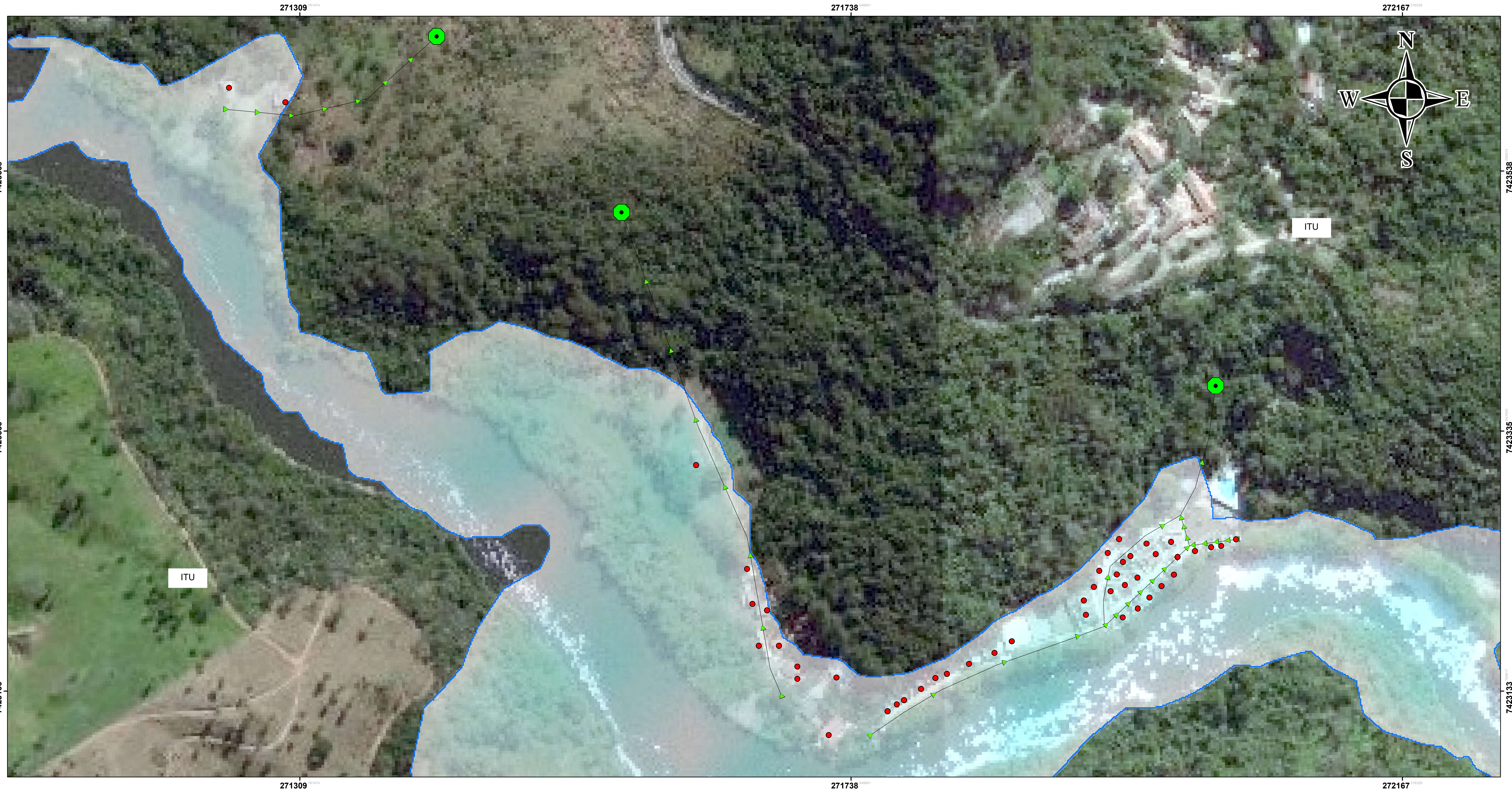

OBSERVAÇÕES

- Edificações em área inundável
- Ponto de Encontro
- Vazão Rio
- Trajetos de Fuga
- Limites Municipais
- Profundidade (m)**
- 39,99
- 0

LOCALIZAÇÃO

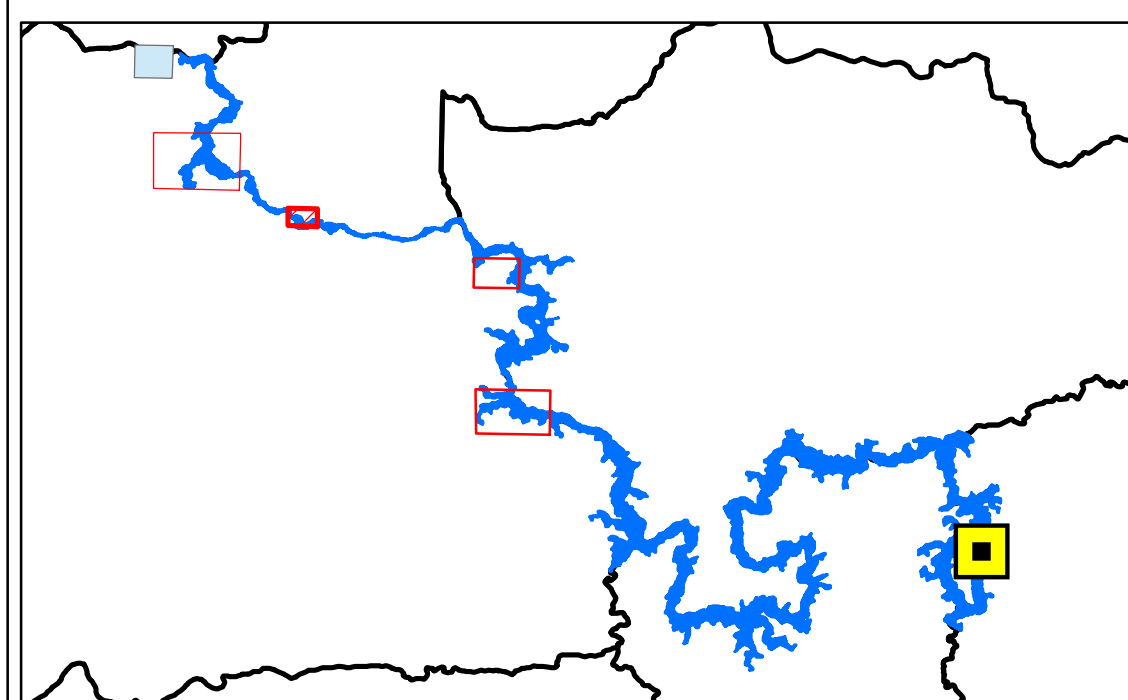

SISTEMA DE COORDENADAS

PROJEÇÃO UNIVERSAL TRANSVERSA DE MERCATOR (UTM)
DATUM VERTICAL: MARÉGRAFO IMBITUBA (SC)
DATUM HORIZONTAL: SIRGAS 2000

ESCALA

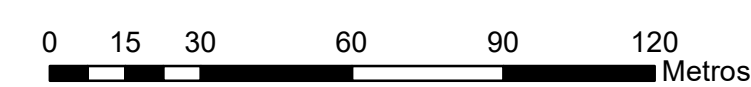

1:1500

DATA

05/04/2019

DESCRIÇÃO

Emissão Inicial



Título: PCH RASGÃO - PLANO DE AÇÃO DE EMERGÊNCIA
MAPA DE ZONA DE IMPACTO DIRETO 03 DE ITU - SP

Responsável Técnico:
ARTHUR SANTOS COELHO

CREA:
2016114108

ARQUIVO:
Mapa Rasgão - ZID 03 ITU.mxd

Esc:
1:1.500

Tamanho da Folha:
A1

Folha:
03 / 05

PCH RASGÃO - PLANO DE AÇÃO DE EMERGÊNCIA MAPA DE ZONA DE IMPACTO DIRETO 04 DE ITU - SP



OBSERVAÇÕES

- Edificações em área inundável
- Vazão Rio
- Limites Municipais
- Profundidade (m)
39,99
0
- Pontes
- Ponto de Encontro
- Trajetos de Fuga

LOCALIZAÇÃO

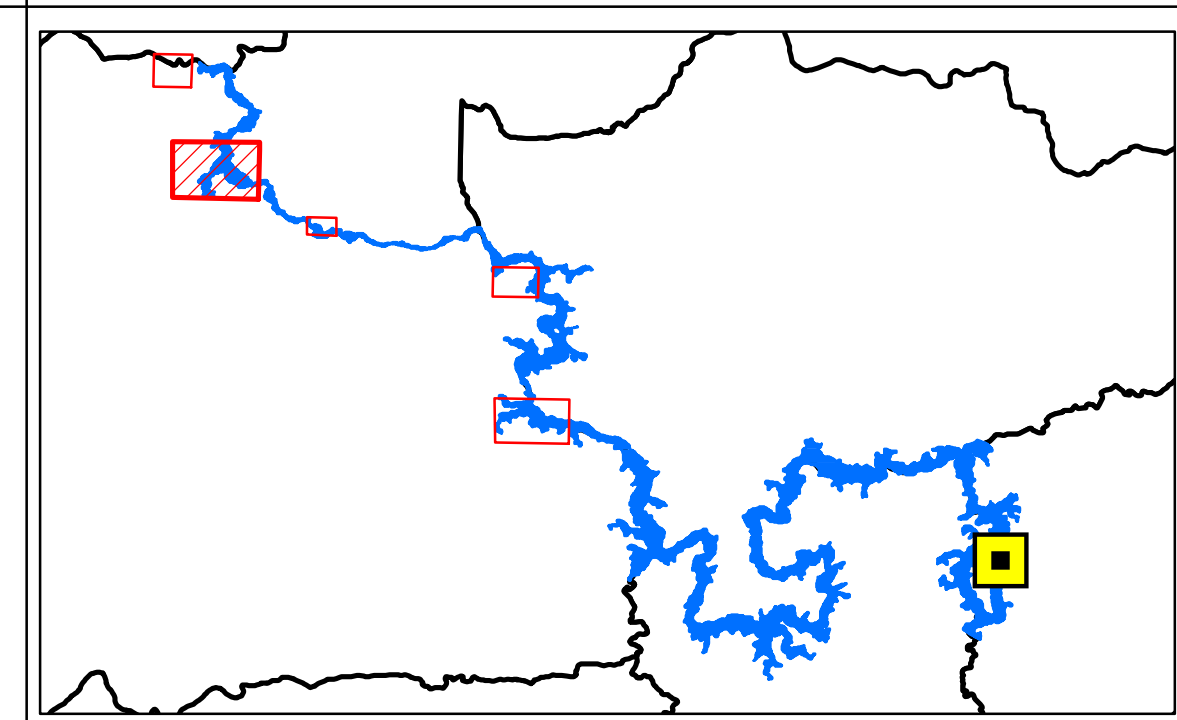

SISTEMA DE COORDENADAS

PROJEÇÃO UNIVERSAL TRANSVERSA DE MERCATOR (UTM)
DATUM VERTICAL: MARÉGRAFO IMBITUBA (SC)
DATUM HORIZONTAL: SIRGAS 2000

ESCALA

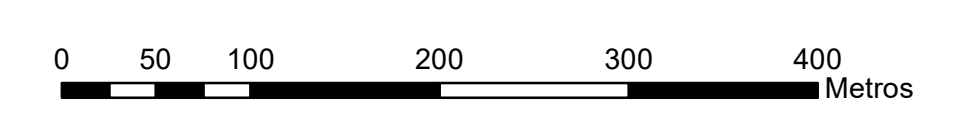

1:4000

DATA

05/04/2019

DESCRIÇÃO

Emissão Inicial



Título: PCH RASGÃO - PLANO DE AÇÃO DE EMERGÊNCIA
MAPA DE ZONA DE IMPACTO DIRETO 04 DE ITU - SP

Responsável Técnico:
ARTHUR SANTOS COELHO

CREA:
2016114108



ARQUIVO:
Mapa Rasgão - ZID 04 ITU.mxd

Esc:
1:4.000

Tamanho da Folha:
A1

Folha:
04

05

PCH RASGÃO - PLANO DE AÇÃO DE EMERGÊNCIA MAPA DE ZONA DE IMPACTO DIRETO 05 DE ITU - SP



OBSERVAÇÕES

- Edificações em área inundável
- Ponto de Encontro
- Vazão Rio
- ▶ Trajetos de Fuga
- Limites Municipais
- Profundidade (m)**
- 39,99
- 0

LOCALIZAÇÃO

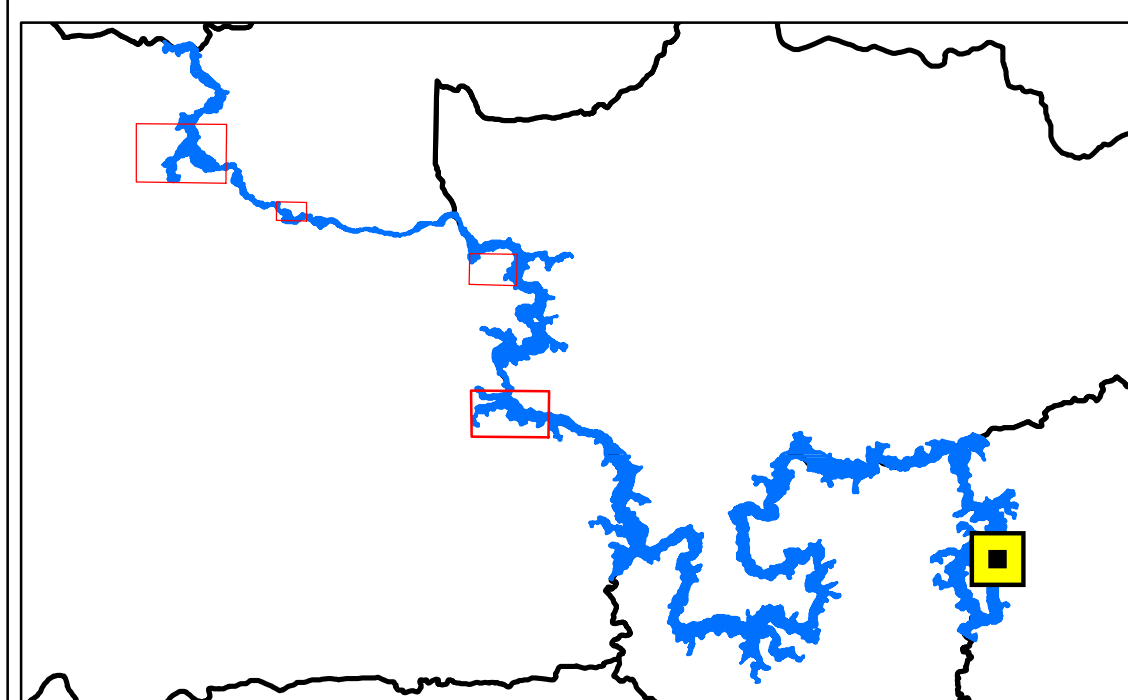

SISTEMA DE COORDENADAS

PROJEÇÃO UNIVERSAL TRANSVERSA DE MERCATOR (UTM)
DATUM VERTICAL: MARÉGRAFO IMBITUBA (SC)
DATUM HORIZONTAL: SIRGAS 2000

ESCALA

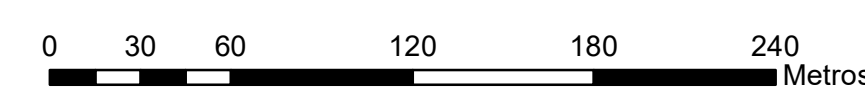

1:2500

DATA

05/04/2019

DESCRIÇÃO

Emissão Inicial



Título: PCH RASGÃO - PLANO DE AÇÃO DE EMERGÊNCIA
MAPA DE ZONA DE IMPACTO DIRETO 05 DE ITU - SP

Responsável Técnico:
ARTHUR SANTOS COELHO

CREA:
2016114108



ARQUIVO:
Mapa Rasgão - ZID 05 ITU.mxd

Esc:
1:2.500

Tamanho da Folha:
A1

Folha:
05 / 05



Empresa Metropolitana de Águas e Energia S.A. – EMAE

Diretoria de Operações

Coordenadoria de Segurança de Barragens

Plano de Ação de Emergência - PAE da Barragem de Rasgão – VERSÃO EXTERNA
Volume VI – Plano de Segurança de Barragem - PSB

Relatório nº: GOB-2631/2025	Data de emissão: 09/02/2026	Pág.: 75	Revisão: 8
--------------------------------	--------------------------------	-------------	---------------

Apêndice 7 – Anuência Cellbroadcast



**Governo do Estado de São Paulo
Casa Militar e Defesa Civil
Divisão de Monitoramento e Alertas**

Ofício CMIL N° 229/621/2025-CM-DMA

São Paulo, na data da assinatura digital.

Ao Senhor

Genésio Betiol Júnior - Diretor de Geração da EMAE

Assunto: Encaminhamento de Alertas via Cell Broadcast – Barragens EMAE

Prezado(a),

Em resposta à solicitação da Empresa Metropolitana de Águas e Energia – EMAE, referente à possibilidade de envio de mensagens via tecnologia *Cell Broadcast* para emergências relacionadas às barragens sob sua responsabilidade, informamos que a Defesa Civil do Estado de São Paulo dispõe de estrutura técnica e operacional, através do Centro de Gerenciamento de Emergência (CGE), para a emissão desse tipo de alerta à população, para eventos severos e extremos, conforme a gravidade e a urgência da situação.

Quanto a solicitação de VS^a, esclareço que o sistema de alerta utilizado pelo Departamento Estadual de Proteção e Defesa Civil não isenta a responsabilidade do empreendedor da barragem em atender o previsto na legislação da Política Nacional de Segurança de Barragens, prevista na Lei N° 12.334/2010, principalmente quanto a previsão de instalação de sistema sonoro ou de outra solução tecnológica de maior eficácia em situação de alerta ou emergência.

Considerando que a EMAE é detentora e operadora de um sistema hidráulico e gerador de energia elétrica, localizado na Região Metropolitana de São Paulo, Baixada Santista e Médio Tietê e, visando garantir a eficácia na emissão dos alertas severos ou extremos à população paulista, aproveitamos a oportunidade para ressaltar a importância da integração da EMAE ao **Centro Paulista de Radares e Alertas Meteorológicos – CEPRAM**, sobretudo durante o período de vigência do **Plano Preventivo de Defesa Civil – PPDC**, com a designação de um técnico da EMAE para atuar no **Centro de Gerenciamento de Emergências – CGE** da Defesa Civil do Estado, que permitirá uma atuação coordenada, com monitoramento em tempo real e emissão conjunta de alertas, conforme os protocolos estabelecidos.

Atenciosamente,

MICHELE CESAR

Maj PM Diretora da Divisão de Monitoramento e Alertas

Defesa Civil do Estado de São Paulo



Documento assinado eletronicamente por **Michele Cesar, Subdiretor**, em 25/06/2025, às 17:07, conforme horário oficial de Brasília, com fundamento no [Decreto Estadual nº 67.641, de 10 de abril de 2023](#).



A autenticidade deste documento pode ser conferida no site https://sei.sp.gov.br/sei/controlador_externo.php?acao=documento_conferir&id_orgao_acesso_externo=0, informando o código verificador **0071949093** e o código CRC **202A8015**.



Relatório nº: GOB-2631/2025	Data de emissão: 09/02/2026	Pág.: 76	Revisão: 8
--------------------------------	--------------------------------	-------------	---------------

Glossário

ABRAGE	Associação Brasileira das Empresas Geradoras de Energia Elétrica
ANEEL	Agência Nacional de Energia Elétrica
CEMADEN	Centro Nacional de Monitoramento e Alertas de Desastres Naturais
CENAD	Centro Nacional de Gerenciamento de Riscos e Desastres
CEPDEC	Coordenadoria Estadual de Proteção e Defesa Civil
COMPDEC	Coordenadoria Municipal de Proteção e Defesa Civil
CONPDEC	Conselho Nacional de Proteção e Defesa Civil
INMET	Instituto Nacional de Meteorologia
INPE	Instituto Nacional de Pesquisas Espaciais
LGPD	Lei Geral de Proteção de Dados
PZ	Piezômetro
MNA	Medidores de Nível d'Água
MS	Marcos Superficiais
PAE	Plano de Ação de Emergência
PLANCON	Plano de Contingência Municipal
PNPDEC	Política Nacional de Proteção e Defesa Civil
PSB	Plano de Segurança de Barragem
REPDEC	Coordenadorias Regionais de Defesa Civil
SEDEC	Secretaria Nacional de Proteção e Defesa Civil
SINPDEC	Sistema Nacional de Proteção e Defesa Civil
SNISB	Sistema Nacional de Informações sobre Segurança de Barragens
ZAS	Zona de Autossalvamento
ZSS	Zona de Segurança Secundária