

**2026**

# PLANO DE AÇÃO DE EMERGÊNCIA - PAE

**Dique do Passareúva**



Empresa Metropolitana de Águas e Energia S.A. – EMAE

Diretoria de Operações

Coordenadoria de Segurança de Barragens

Plano de Ação de Emergência - PAE do Dique Passareúva – VERSÃO EXTERNA  
Volume VI – Plano de Segurança de Barragem - PSB

Relatório nº: GOB-2625/2025	Data de emissão: 09/02/2026	Pág.: 2	Revisão: 8
--------------------------------	--------------------------------	------------	---------------

**Rafael Strauch**

Diretor Presidente

Diretor de Pessoas e de Sustentabilidade (Interino)

**Adriano Nascimento da Cunha**

Coordenador do PAE

**Carlos Eduardo Melo de Sousa**

Responsável Técnico

**DIQUE DO PASSAREÚVA****Plano de Segurança da Barragem****Volume VI – Plano de Ação de Emergência**

Controle de Atualizações	Data	Descrição	Elaborado	Verificação
Revisão 0	23/04/2019	Inclusão dos Mapas de Inundação	Concremat	EMAE
Revisão 1	29/04/2020	Conteúdos Diversos	Concremat	EMAE
Revisão 2	01/04/2021	Revisão Geral	Concremat	EMAE
Revisão 3	01/04/2022	Revisão Geral	Concremat	EMAE
Revisão 4	25/03/2024	Revisão e Reestruturação Geral	EPAL	EMAE
Revisão 5	28/05/2024	Revisão Geral	EPAL	EMAE
Revisão 6	15/01/2025	Revisão Geral de Informações	EMAE	EMAE
Revisão 7	20/08/2025	Revisão Geral de Informações	EMAE	EMAE
Revisão 8	09/02/2026	Atualização do fluxograma de notificação interno	EMAE	EMAE

Tabela 1 Descrição das Revisões.



Empresa Metropolitana de Águas e Energia S.A. – EMAE

Diretoria de Operações

Coordenadoria de Segurança de Barragens

Plano de Ação de Emergência - PAE do Dique Passareúva – VERSÃO EXTERNA  
Volume VI – Plano de Segurança de Barragem - PSB

Relatório nº:  
GOB-2625/2025

Data de emissão:  
09/02/2026

Pág.:  
4

Revisão:  
8

## RESUMO

Este documento tem como objetivo apresentar o VOLUME VI – Plano de Ação de Emergência (PAE) do Plano de Segurança do Dique do Passareúva. O PAE está em conformidade com a Política Nacional de Segurança de Barragens (PNSB), instituída pela Lei Federal nº 12.334/2010 e alterada pela Lei Federal n.º 14.066/2020, além de atender à Resolução Normativa nº 1.064/2023 da Agência Nacional de Energia Elétrica (ANEEL). Este documento define os procedimentos a serem adotados em situações de emergência que possam ameaçar à estrutura do Dique Passareúva.

São Bernardo do Campo, SP

Fevereiro de 2026



Relatório nº: GOB-2625/2025	Data de emissão: 09/02/2026	Pág.: 5	Revisão: 8
--------------------------------	--------------------------------	------------	---------------

## LISTA DE FIGURAS

Figura 1 Seção típica do Dique do Passareúva e Vista de Cima.....	14
Figura 2 Seção típica e detalhamento do Dique. ....	14
Figura 3 Localização Dique Passareúva. ....	15
Figura 4 Acesso à Estrutura. ....	16
Figura 5 Acesso ao Dique do Passareúva. ....	16
Figura 6 Chances de Tremores de gravidade leve e moderada. ....	19
Figura 7 Potencial espacial para tremores de terra prejudiciais quantificados como leves.....	19
Figura 8 Ações a serem implementadas pelo Coordenador do PAE.....	22
Figura 9 Localização da Sala de Situação. ....	32
Figura 10 Resultado do cadastramento na ZAS do Dique de Passareúva, indicando a localização das duas estruturas identificadas.....	48
Figura 11 Mapa da Zona de Autossalvamento (ZAS) e Rotas Dique do Passareúva. ....	48
Figura 12 Modelo de placa para rota de fuga.....	50
Figura 13 Modelo de placa de ponto de encontro.....	50
Figura 14 Medidas de biossegurança durante desastres. ....	58
Figura 15 ART de responsabilidade técnica.....	67



Relatório nº: GOB-2625/2025	Data de emissão: 09/02/2026	Pág.: 6	Revisão: 8
--------------------------------	--------------------------------	------------	---------------

## LISTA DE TABELAS

Tabela 1 Descrição das Revisões.....	3
Tabela 2 Contatos do Empreendedor, Coordenação do PAE e Entidades Externas.....	11
Tabela 3 Dados e Características das Estruturas do Dique do Passareúva.....	13
Tabela 4 Características Técnicas do Dique do Marcolino.....	13
Tabela 5 Quantidade de instrumentos instalados na Barragem.....	20
Tabela 6 Eventos prováveis, procedimentos, atribuições e níveis de respostas.....	31
Tabela 7 Dados Gerais – Recursos Humanos e Equipe de Monitoramento de Crise.....	33
Tabela 8 Níveis de resposta e risco de ruptura.....	35
Tabela 9 Quantidade de instrumentos existentes na estrutura.....	49
Tabela 10 Fornecedores de materiais e locação de equipamentos.....	55
Tabela 11 Lista de materiais, ferramentas, equipamentos e meios de transportes disponíveis.....	56
Tabela 12 Relação de autoridades que receberam o PAE.....	56

Relatório nº: GOB-2625/2025	Data de emissão: 09/02/2026	Pág.: 7	Revisão: 8
--------------------------------	--------------------------------	------------	---------------

## Sumário

<b>1. APRESENTAÇÃO E OBJETIVO DO PAE.....</b>	<b>10</b>
1.1. Apresentação .....	10
1.2. Objetivo do PAE .....	10
<b>2. IDENTIFICAÇÃO E CONTATOS DO EMPREENDEDOR, DO COORDENADOR DO PAE E DAS ENTIDADES CONSTANTES DO FLUXOGRAMA DE NOTIFICAÇÃO.....</b>	<b>11</b>
<b>3. DESCRIÇÃO GERAL DO DIQUE PASSAREÚVA E ESTRUTURAS ASSOCIADAS, INCLUINDO ACESSOS E CARACTERÍSTICAS HIDROLÓGICAS, GEOLÓGICAS E SÍSMICAS, BEM COMO DAS POSSÍVEIS SITUAÇÕES DE EMERGÊNCIA.....</b>	<b>12</b>
3.1. Informações Gerais .....	12
3.2. Desenhos e Dados Característicos.....	13
3.3. Bacia Hidrográfica .....	14
3.4. Localização da Estrutura .....	15
3.5. Características Hidrológicas .....	16
3.6. Características Geológicas .....	17
3.7. Características Sísmicas .....	18
3.8. Fornecimento de energia.....	20
3.9. Instrumentação.....	20
3.10. Reservatório .....	20
3.11. Estruturas Extravasoras .....	20
<b>4. Responsabilidades Gerais do PAE .....</b>	<b>20</b>
4.1 Coordenação do PAE .....	21
4.2 Responsável Técnico de Segurança de Barragens .....	22
4.3 Equipe de Segurança de Barragens .....	23
4.4 Comitê de Crise .....	25
<b>5. GESTÃO DA EMERGÊNCIA .....</b>	<b>26</b>
5.1 Anomalias.....	27
5.1.1 Mapeamento .....	27
5.1.2 Avaliação.....	27

Relatório nº: GOB-2625/2025	Data de emissão: 09/02/2026	Pág.: 8	Revisão: 8
--------------------------------	--------------------------------	------------	---------------

5.1.3 Classificação .....	27
<b>6. EVENTOS PROVÁVEIS, PROCEDIMENTOS, RESPONSABILIDADES E NÍVEIS DE RESPOSTA.....</b>	<b>28</b>
<b>7. SALA DE SITUAÇÃO .....</b>	<b>32</b>
<b>8. RECURSOS HUMANOS.....</b>	<b>33</b>
<b>9. PROCEDIMENTOS PARA IDENTIFICAÇÃO E NOTIFICAÇÃO DE MAU FUNCIONAMENTO E DE PRESERVAÇÃO E CORREÇÃO ÀS SITUAÇÕES EMERGENCIAIS .....</b>	<b>34</b>
<b>10. PLANO DE COMUNICAÇÃO, COM DETALHAMENTO DOS PROCEDIMENTOS DE NOTIFICAÇÃO E SISTEMA DE ALERTA, COM ALCANCE MÍNIMO EM TODAS AS ZAS ...</b>	<b>35</b>
<b>11. RESPONSABILIDADES NO PAE.....</b>	<b>42</b>
11.1 Empreendedor.....	42
11.2 Responsabilidades do Empreendedor .....	43
11.3 Coordenador do PAE.....	43
11.4 Responsabilidades do Coordenador do PAE:.....	43
11.5 Comitê de Monitoramento de Crises.....	44
11.6 Responsabilidades do Comitê de Crise .....	44
11.6.1 Operação da Estrutura.....	45
11.6.2 Departamento de Engenharia .....	45
11.6.3 Defesas Civas.....	45
11.6.4 Responsabilidades do Sistema de Proteção e Defesa Civil .....	45
<b>12. SÍNTESE DO ESTUDO DE INUNDAÇÃO COM OS RESPECTIVOS CENÁRIOS, MAPAS E AVALIAÇÃO DO RISCO HIDRODINÂMICO, INDICAÇÃO DA ZAS E ZSS .....</b>	<b>46</b>
12.1 Sistema de monitoramento da barragem integrada aos procedimentos emergenciais.....	49
12.2 Elementos de Autoproteção - Sinalização .....	50
12.3 Elementos de Autoproteção – Sistema de Alarme.....	50
12.4 Elementos de Autoproteção - Cellbroadcast.....	51
<b>13. PLANO DE TREINAMENTO E DIVULGAÇÃO DO PAE, COM PROGRAMAÇÃO DE EXERCÍCIOS SIMULADOS PERIÓDICOS .....</b>	<b>52</b>
13.1 Divulgação.....	52
13.2 Programas de Treinamento .....	53
13.2.1 Treinamento Interno .....	53
13.2.2 Treinamento Externo .....	54

Relatório nº: GOB-2625/2025	Data de emissão: 09/02/2026	Pág.: 9	Revisão: 8
--------------------------------	--------------------------------	------------	---------------

<b>14. MATERIAIS, MEIOS E RECURSOS DISPONÍVEIS PARA SEREM UTILIZADOS EM SITUAÇÕES DE EMERGÊNCIA EM POTENCIAL .....</b>	<b>55</b>
<b>15. RELAÇÃO DAS ENTIDADES PÚBLICAS E PRIVADAS QUE RECEBERAM CÓPIA DO PAE COM OS RESPECTIVOS PROTOCOLOS DE RECEBIMENTO.....</b>	<b>56</b>
<b>16. MEDIDAS ESPECÍFICAS DE RESGATE E REDUÇÃO DE DANOS.....</b>	<b>56</b>
16.1 Resgate de atingidos (pessoas e animais) .....	56
16.1.1 Resgate de seres humanos .....	57
16.1.2 Resgate de animais.....	57
16.1 Medidas de biossegurança durante os desastres .....	57
16.2 Mitigação de Impactos ambientais.....	58
16.3 Abastecimento de água potável.....	59
16.4 Salvaguarda do Patrimônio Cultural .....	59
<b>17. IDENTIFICAÇÃO E AVALIAÇÃO DOS RISCOS, COM DEFINIÇÃO DAS HIPÓTESES E DOS CENÁRIOS POSSÍVEIS DE ACIDENTE OU DESASTRE .....</b>	<b>59</b>
<b>18. MAPA DE INUNDAÇÃO, CONSIDERADO O PIOR CENÁRIO IDENTIFICADO .....</b>	<b>59</b>
<b>19. REFERÊNCIAS.....</b>	<b>60</b>
<b>Apêndices .....</b>	<b>61</b>
Apêndice 1 – Modelo de Ofício de Recebimento do PAE .....	62
Apêndice 2 – Formulário de Declaração de Início da Emergência.....	63
Apêndice 3 – Formulário de Declaração de Encerramento da Emergência .....	64
Apêndice 4 – Formulário de Mensagem de Notificação.....	65
Apêndice 5 – Anotação de Responsabilidade Técnica – ART .....	66
Apêndice 6 – Mapas de Inundação .....	68
Apêndice 7 – Anuência Cellbroadcast .....	69
<b>Glossário.....</b>	<b>70</b>



Relatório n.º: GOB-2625/2025	Data de emissão: 09/02/2026	Pág.: 10	Revisão: 8
---------------------------------	--------------------------------	-------------	---------------

## 1. APRESENTAÇÃO E OBJETIVO DO PAE

### 1.1. Apresentação

O Plano de Ação de Emergência (PAE) faz parte da Política Nacional de Segurança de Barragens (PNSB) estabelecido pela Lei n.º 12.334/2010 que foi alterado pela Lei n.º 14.066/2020. Este documento formal foi devidamente elaborado, considerando às circunstâncias de operação e condições de Segurança da Barragem, devendo ser atualizado sempre que necessário.

O presente Plano apresenta os procedimentos de resposta às situações emergenciais que eventualmente possam ocorrer nas instalações das Barragens, além de definir atribuições e responsabilidades aos envolvidos, proporcionando assim condições necessárias para o pronto atendimento às emergências, através do desencadeamento de ações rápidas e seguras, em função da Categoria de Risco (CRI) e do Dano Potencial Associado (DPA).

### 1.2. Objetivo do PAE

Este é um documento formal que tem por objetivo estabelecer procedimentos técnicos e administrativos a serem adotados em situações de emergências em potencial da barragem, visando mitigar o efeito provocado pela onda de cheia por defluências induzidas ou pela onda provocada por eventual ruptura do Dique Passareúva. Esse plano, será utilizado quando uma emergência tem o potencial de afetar os empregados, os bens das instalações, a produção e a população a jusante, garantindo uma resposta rápida e eficaz a esta situação. Este plano estabelece de forma clara e objetiva atribuições e responsabilidades aos envolvidos.

Para que este objetivo possa ser alcançado, foram estabelecidos os seguintes pressupostos:

- Identificação dos perigos que possam resultar em acidentes (hipóteses acidentais);
- Definições claras e objetivas de atribuições e responsabilidades;
- Preservação do patrimônio da empresa, da continuidade operacional e da integridade física de pessoas;
- Treinamento de pessoal habilitado para operar os equipamentos necessários ao controle das emergências;
- Minimização das consequências e impactos associados;
- Estabelecimento de diretrizes básicas necessárias para atuações emergenciais;
- Disponibilização de recursos para o controle das emergências.

Relatório nº:  
GOB-2625/2025Data de emissão:  
09/02/2026Pág.:  
11Revisão:  
8**2. IDENTIFICAÇÃO E CONTATOS DO EMPREENDEDOR, DO COORDENADOR DO PAE E DAS ENTIDADES CONSTANTES DO FLUXOGRAMA DE NOTIFICAÇÃO**

<b>PRESIDÊNCIA E DIRETORIA</b>		
<b>Presidência</b>	Rafael Strauch	
	Mariana Negrão Lopes	
<b>Financeira, de Relações com Investidores e Administrativa</b>	Pedro Petersen	
	Cairê de Moura Franco	
	Caroline O. N. Romao	
	Carolina Rodrigues da Silva	
	Fabio Tonetto	
<b>Pessoas e de Sustentabilidade</b>	Rafael Strauch (interino)	
	Rita C. R. P. Souza	
	Admilson C. Barbosa	
<b>Jurídica</b>	Valéria Silva Campos	
	Paula Silveira Vettori	
	Lucas Santana Bittencourt	
	José Luiz Fernandes	
<b>Operação</b>	Fernando Luis Fernandes	
	Edson Máximo Macuco	
	Bárbara Melo Diniz	
	João Ribeiro da Costa Neto	
	Denis José dos Santos	
	Nayara da Silva Gonçalves	
<b>OPERAÇÃO DA ESTRUTURA – LOCAL</b>		
<b>Adriano Nascimento da Cunha</b>	Coordenador do PAE	*****
<b>Bárbara Melo Diniz</b>	Gerente de Operação	*****
<b>Emerson Laube Silva</b>	Coordenador de Operações Henry Borden	*****
<b>DEPARTAMENTO DE ENGENHARIA</b>		
<b>João Ribeiro da Costa Neto</b>	Gerente da Engenharia	*****
<b>Carlos Eduardo Melo de Sousa</b>	Coordenador de Segurança de Barragens	*****
<b>Tatiane Sarti de Queiróz</b>	Coordenadora Engenharia Civil	*****
<b>SUPERINTENDÊNCIA DE SUSTENTABILIDADE</b>		
<b>Admilson C. Barbosa</b>	Superintendente de Sustentabilidade	*****
<b>Juliana Ferreira Nardi</b>	Coordenadora de Sustentabilidade	*****
<b>Daniel Jesus de Lima</b>	Coordenador de Meio Ambiente	*****
<b>CENTRO DE OPERAÇÃO DO SISTEMA – COS</b>		
<b>Sala de controle COS</b>	Plantão 24 h	*****
<b>Bárbara Melo Diniz</b>	Gerente de Operação	*****



Relatório nº: GOB-2625/2025	Data de emissão: 09/02/2026	Pág.: 12	Revisão: 8
--------------------------------	--------------------------------	-------------	---------------

<b>Adriano Nascimento da Cunha</b>	Coord. Planejamento Hidráulico e Energético	*****
<b>ADMINISTRAÇÃO E COMITÊ DE CRISE</b>		
<b>Rafael Strauch</b>	Diretor Presidente Diretor de Pessoas e Sustentabilidade (interino)	*****
<b>Fernando Luis Fernandes</b>	Diretor de Operações	*****
<b>Carlos Eduardo Melo de Sousa</b>	Coordenador do Comitê de Crise	*****
<b>DEFESAS CIVIS</b>		
<b>Defesa Civil Estadual</b>	Plantão 24 h	(11) 2193-8888
<b>Defesa Civil de São Bernardo do Campo</b>	Plantão 24 h	(11) 2630-7005
<b>ADMINISTRAÇÃO PÚBLICA</b>		
<b>Prefeitura Municipal de São Bernardo do Campo</b>	Plantão 24 h	(11) 2630-4000
<b>ÓRGÃOS DE APOIO</b>		
<b>Inst. Nacional de Meteorologia (INMET)</b>		(61) 2102-4602
<b>Inst. Nacional de Pesquisas Espaciais (INPE)</b>		(12) 3208-6505
<b>Centro Nacional de Monitoramento e Alerta de Desastres Naturais (CEMADEN)</b>		(12) 3205-0200 / 0201
<b>Centro Nacional de Gerenciamento de Riscos e Desastres (CENAD)</b>		(61) 2034-4601
<b>SEGURANÇA PÚBLICA</b>		
<b>Polícia Militar - Comando</b>	Plantão 24 h	(11) 3327-7049
<b>Corpo de Bombeiros Militar de São Paulo</b>	Plantão 24 h	(11) 3396-2087
<b>Polícia Militar de São Bernardo do Campo</b>	Plantão 24 h	(11) 4121-9077
<b>ÓRGÃOS FISCALIZADORES</b>		
<b>ANEEL</b>		(61) 2192-8805 / (61) 2192-8626

Tabela 1 Contatos do Empreendedor, Coordenação do PAE e Entidades Externas.

### 3. DESCRIÇÃO GERAL DO DIQUE PASSAREÚVA E ESTRUTURAS ASSOCIADAS, INCLUINDO ACESSOS E CARACTERÍSTICAS HIDROLÓGICAS, GEOLÓGICAS E SÍSMICAS, BEM COMO DAS POSSÍVEIS SITUAÇÕES DE EMERGÊNCIA

#### 3.1. Informações Gerais

O Dique do Passareúva é uma estrutura de fechamento do Reservatório Billings, que está localizado no estado de São Paulo, compondo uma das propriedades da EMAE - Empresa Metropolitana de Águas e Energia S.A. de CNPJ: 02.302.101/0001-42 que atua como Sociedade de Economia Mista com localização na Avenida Presidente Juscelino Kubitschek, 1830, Itaim Bibi – CEP: 04543-900 – São Paulo.



Relatório nº: GOB-2625/2025	Data de emissão: 09/02/2026	Pág.: 13	Revisão: 8
--------------------------------	--------------------------------	-------------	---------------

DENOMINAÇÃO OFICIAL	DIQUE DO PASSAREÚVA
Empreendedor	Empresa Metropolitana de Águas e Energia S.A.
Identificador ANEEL da Usina	1084
Identificador ANEEL do Agente	393
Classificação da Barragem em Função do Risco	B
Coordenadas	“Latitude: 23° 52’ 41” N - “Longitude: 46° 33’ 35” E
Rio/Curso d’água	Billings
Unidade da Federação	SP
Município	São Bernardo do Campo
Sub-bacia	62- Tietê
Bacia	6- Paraná
Barragem a montante	Reservatório Billings compartimento de Pedreira
Barragem a Jusante	-
Período de construção	1936
Tipo de construção	Terra - aterro hidráulico
Comprimento	465,00 m
Altura Máxima	10,00m
Elevação Máxima	750,00 m (crista da barragem)

Tabela 2 Dados e Características das Estruturas do Dique do Passareúva.

### 3.2. Desenhos e Dados Característicos

CARACTERÍSTICAS DO DIQUE	
Finalidade	Controle de Cheias
Início da Operação	1936
Área da Bacia Hidrográfica	377 km <sup>2</sup>
Tipo de construção	Terra - aterro hidráulico
Volume Total	962.791,000 m <sup>3</sup> (cota 746,50m)
Comprimento	465,00 m
Altura Máxima	10,00m
Elevação Máxima	750,00 m (crista)

Tabela 3 Características Técnicas do Dique do Marcolino.

O Dique do Passareúva é uma estrutura de fechamento do Reservatório Billings localizado no Estado de São Paulo, que possui vários contribuintes naturais e duas sessões chamadas de compartimento de Pedreira e compartimento do Rio Grande. O arranjo da estrutura é composto por um dique de terra com 465 m de comprimento e 10 m de altura.

Relatório nº: GOB-2625/2025	Data de emissão: 09/02/2026	Pág.: 14	Revisão: 8
--------------------------------	--------------------------------	-------------	---------------



Figura 1 Seção típica do Dique do Passareúva e Vista de Cima.



Figura 2 Seção típica e detalhamento do Dique.

### 3.3. Bacia Hidrográfica

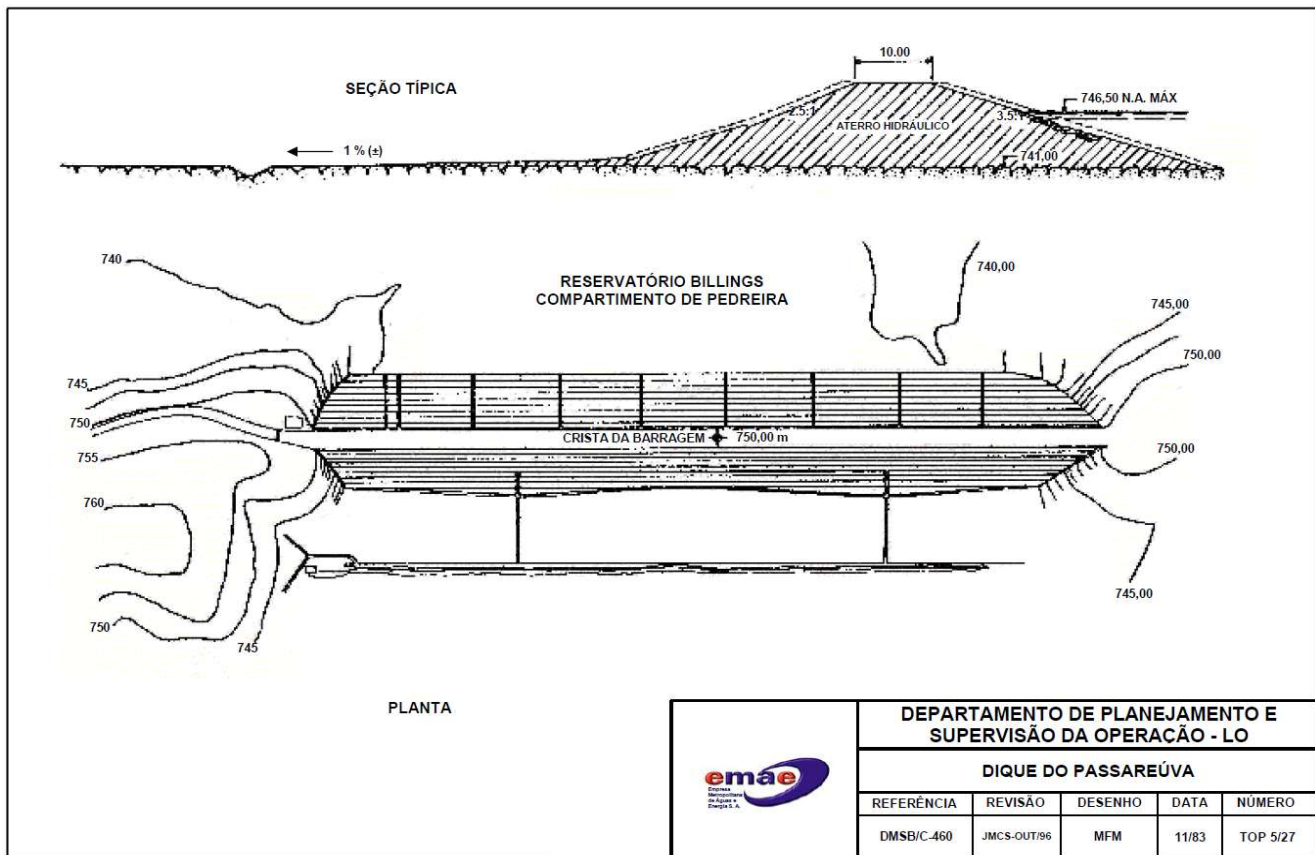
O reservatório localiza-se no estado de São Paulo e abrange áreas de diversos municípios como São Paulo, Santo André, São Bernardo do Campo e Diadema. Seus principais contribuintes naturais são os rios; Grande, Pequeno, Capivari, Taquacetuba, Pedra Branca, Ribeirão Bororé, Ribeirão da

Relatório nº: GOB-2625/2025	Data de emissão: 09/02/2026	Pág.: 15	Revisão: 8
--------------------------------	--------------------------------	-------------	---------------

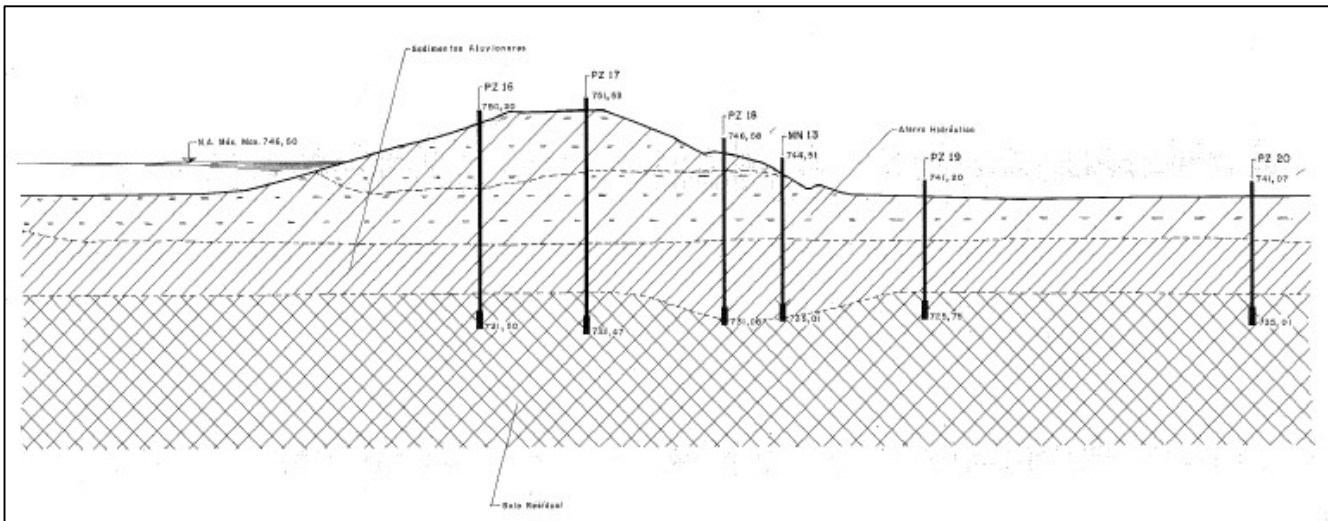
Fazenda e Ribeirão Cocaia. Além disso, recebe águas provenientes do Canal Pinheiros Superior, através do bombeamento efetuado pelas unidades geradoras reversíveis da Usina Elevatória de Pedreira.

O reservatório possui uma bacia hidrográfica de 30 km<sup>2</sup> e volume útil de 29.061.000 m<sup>3</sup> na cota 728,50 m à jusante do rio Tietê. A principal finalidade é formar o reservatório Billings, visando à produção de energia elétrica na UHE Henry Borden.

### 3.4. Localização da Estrutura

O Dique do Passareúva está localizado no Reservatório Billings, Município de São Bernardo do Campo. “Coordenadas: ”Latitude: 23° 52’ 41” N; Longitude: 46° 33’ 35” E.

O acesso é feito através da Rodovia dos Imigrantes e em seguida pela Estrada do Capivari, Município de São Bernardo do Campo–SP.



Figura 3 Localização Dique Passareúva.



Figura 4 Acesso à Estrutura.



Figura 5 Acesso ao Dique do Passareúva.

### 3.5. Características Hidrológicas

O Dique do Passareúva é uma estrutura de aterro hidráulico, construída em 1937, com um

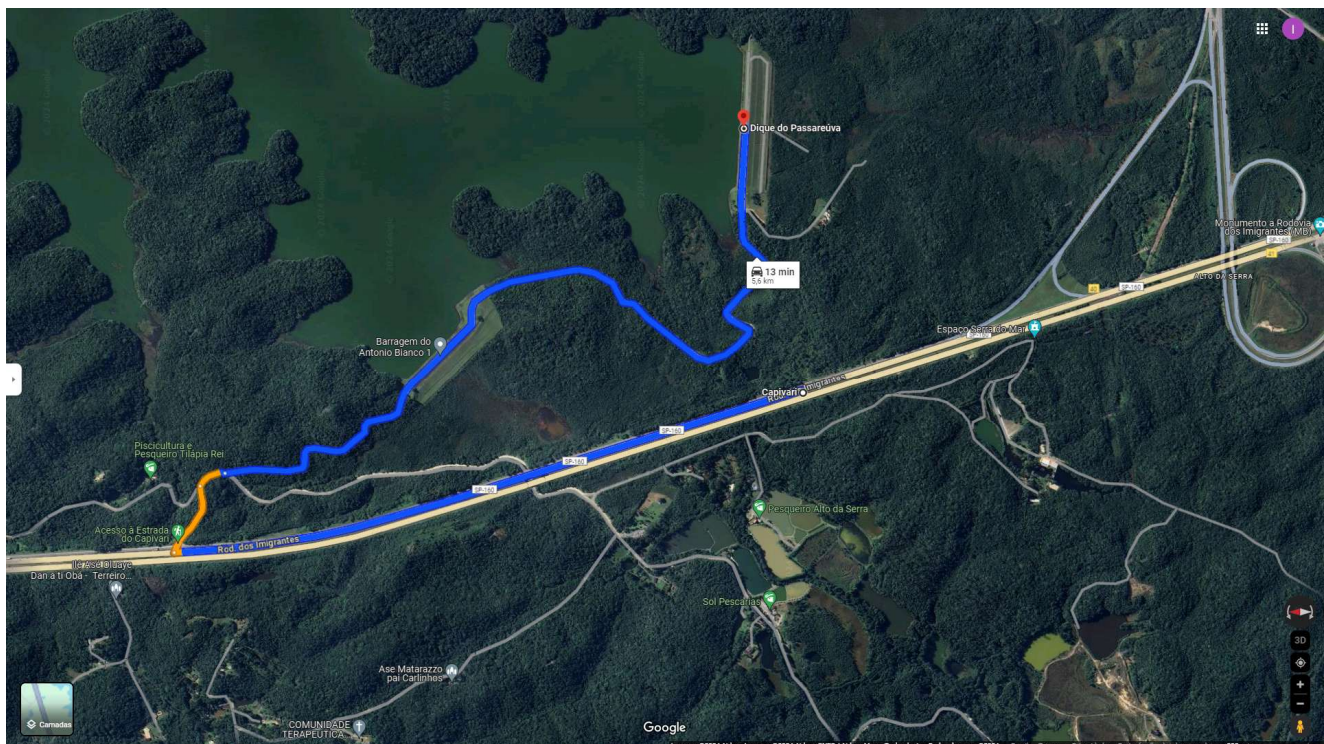

Relatório nº: GOB-2625/2025	Data de emissão: 09/02/2026	Pág.: 17	Revisão: 8
--------------------------------	--------------------------------	-------------	---------------

maciço de terra de comprimento total de 465 m altura máxima a 10 m. A crista do barramento é de cota 751,15 e teve sua estrutura totalmente remodelada em 1991/1992 para melhorar seu coeficiente de segurança e atender os padrões internacionais. Seu reservatório localiza-se no estado de São Paulo e abrange áreas de diversos municípios como São Paulo, Santo André, São Bernardo do Campo e Diadema. Seus principais contribuintes naturais são o rio Grande, Pequeno, Capivari, Taquacetuba, Pedra Branca, Ribeirão Bororé, Ribeirão da Fazenda e Ribeirão Cocaia. Além disso, recebe águas provenientes do Canal Pinheiros Superior, através do bombeamento efetuado pelas unidades geradoras reversíveis da Usina Elevatória de Pedreira.

O reservatório possui uma bacia hidrográfica de 30 km<sup>2</sup> e volume útil de 29.061.000 m<sup>3</sup> na cota 728,50 m à jusante do rio Tietê. A principal finalidade é formar o reservatório Billings, visando à produção de energia elétrica na UHE Henry Borden.

O Dique do Passareúva é uma estrutura de fechamento do Reservatório Billings localizado no Estado de São Paulo, que possui vários contribuintes naturais e duas sessões chamadas de compartimento de Pedreira e compartimento do Rio Grande. O arranjo da estrutura é composto por um dique de terra com 465 m de comprimento e 10 m de altura.

### 3.6. Características Geológicas

A litologia da Serra do Mar é, essencialmente, de rochas metamórficas, datadas do Pré-Cambriano, e identificáveis segundo grande variabilidade de tipos petrológicos, destacando-se como grupos básicos de magmáticos, xistos e gnaisses. Estes grupos e suas variedades se sucedem e se intercalam, dando lugar, por exemplo, de corpos intrusivos de natureza graníticos ou mais restritos, de diques de diabásio, metamorfizados ou não.

As litologias metamórficas apresentam como característica estrutural marcante a xistosidade ou gnaissificação, decorrente de processo de recristalização intensiva, segundo planos paralelos entre si, de antigos sedimentos submetidos a processos de pressão não confiante e dobramento. No caso da Serra do Mar, tal lineação assume caráter marcadamente regional, orientando-se os planos de xistosidade segundo a direção-geral N 60°–70°E, com mergulhos pronunciados para quadrante SE (ângulo de 60° até sub-verticais).

Uma segunda feição estrutural ocorrente, representada por planos de fraturamento, constitui-se também num marcante condicionador morfológico da serra e de seus contrafortes. Tais estruturas de descontinuidade, a maioria delas com características cisalhantes, decorrem de esforços tectônicos relacionados, inicialmente com o processo de metamorfismo do maciço e seu dobramento, posteriormente com o fenômeno de deriva continental e, mais recentemente, com o arqueamento



Relatório nº: GOB-2625/2025	Data de emissão: 09/02/2026	Pág.: 18	Revisão: 8
--------------------------------	--------------------------------	-------------	---------------

crustal, (fonte: Relatório Técnico Estudo Geológico Geral - GH Engenharia, maio 1984).

### 3.7. Características Sísmicas

Quanto ao perigo sísmico, risco e critérios de projeto para o continente Sul-Americano, este foi objeto de detalhado estudo elaborado através da utilização dos métodos do Serviço Geológico dos Estados Unidos (USGS), cujos resultados foram publicados no trabalho intitulado Seismic Hazard, Risk, and Design for South América.

O objetivo daquele trabalho foi fornecer informações para cientistas, engenheiros e órgãos públicos, sendo úteis na tomada de decisões sobre estratégias a respeito do perigo de terremotos e estratégias de mitigação de riscos, iniciando discussões sobre a criação de normas técnicas para projeto de estruturas.

Com base nos modelos GSHAP (1999) e USGS de 2010, disponíveis publicamente, estes indicam que grande parte da costa oeste da América do Sul enfrenta um risco sísmico maior do que o anteriormente reconhecido, mas o tremor do solo diminui mais rapidamente com a distância quando comparados aos resultados de modelos anteriores.

De um modo geral, esses riscos costeiros são mais elevados na Venezuela, Colômbia, Equador, Peru e Chile, quando comparados aos observados na região oeste da Argentina e da Bolívia, apesar de também apresentarem riscos relativamente altos. Este modelo também incorpora a sismicidade observada nas regiões interiores do Brasil, Paraguai, Bolívia e partes da Colômbia, causando maior risco próximo a eventos passados, e incorpora um conjunto melhor de falhas e taxas de atividade que ajudam a refinar o risco.

Como mais de 160 milhões de pessoas (ou cerca de um terço das pessoas que vivem na América do Sul) residem em áreas que podem estar sujeitas a fortes tremores de solo, torna-se indispensável a avaliação de tal risco. Neste sentido, apresentamos nas Figuras 11 e 12 o potencial espacial para tremores de terra prejudiciais quantificados como leves ( $MMI > VI$ ), moderados ( $MMI > VII$ ) e consideráveis ( $MMI > VIII$ ) durante um século.

Esses mapas ilustram o maior potencial ao longo da costa oeste, onde grandes terremotos prejudiciais ocorrem a cada década ou mais. O perigo também é significativo na costa norte da América do Sul. Em particular, países como Venezuela, Colômbia, Equador e Peru enfrentam risco sísmico, enquanto o Chile apresenta alto risco sísmico, mas a vulnerabilidade do estoque construído é menor em comparação com os países do norte.

Como no Brasil o potencial de risco associado a abalos sísmicos é muito baixo, faz-se uso de

dados e informações secundárias, bem como de estudos elaborados por especialistas, como forma de quantificar o perigo e mitigar esses riscos, seja no processo de implementação de dados em procedimentos padrões de projetos, seja no monitoramento desses riscos, através de modelos e mapas disponibilizados.



Figura 6 Chances de Tremores de gravidade leve e moderada.



Figura 7 Potencial espacial para tremores de terra prejudiciais quantificados como leves.

### 3.8. Fornecimento de energia

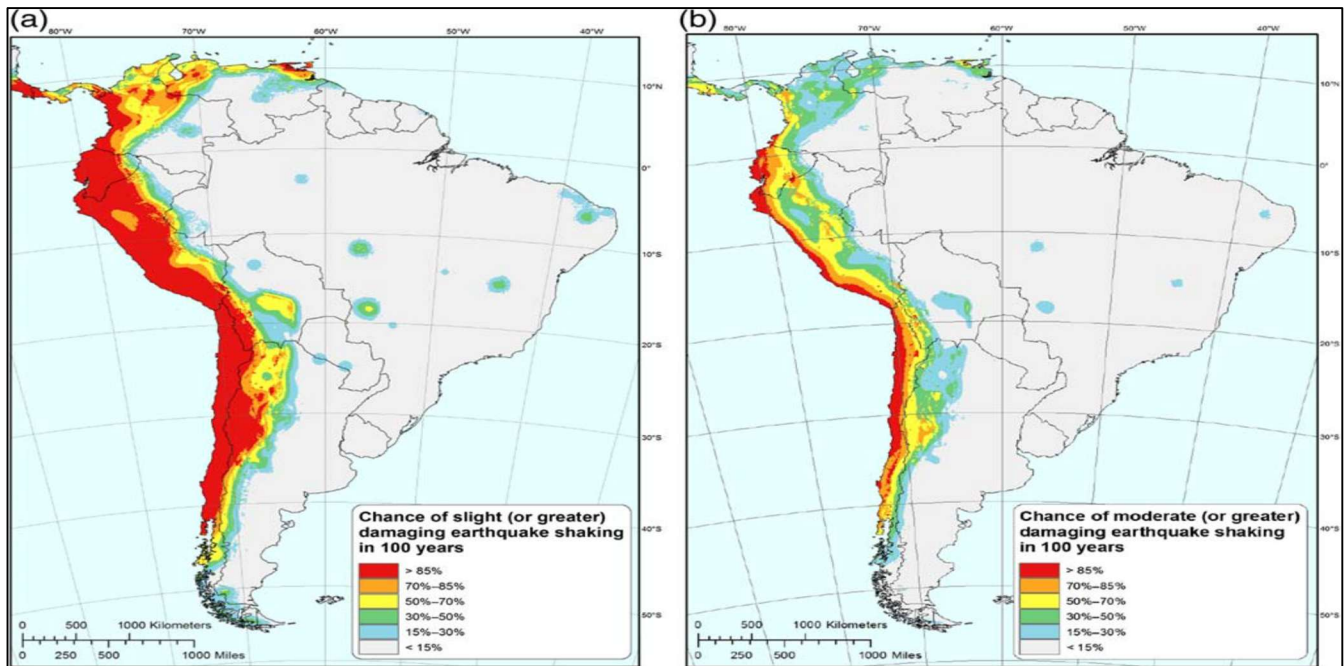
A estrutura do Dique Passareúva não apresenta iluminação.

### 3.9. Instrumentação

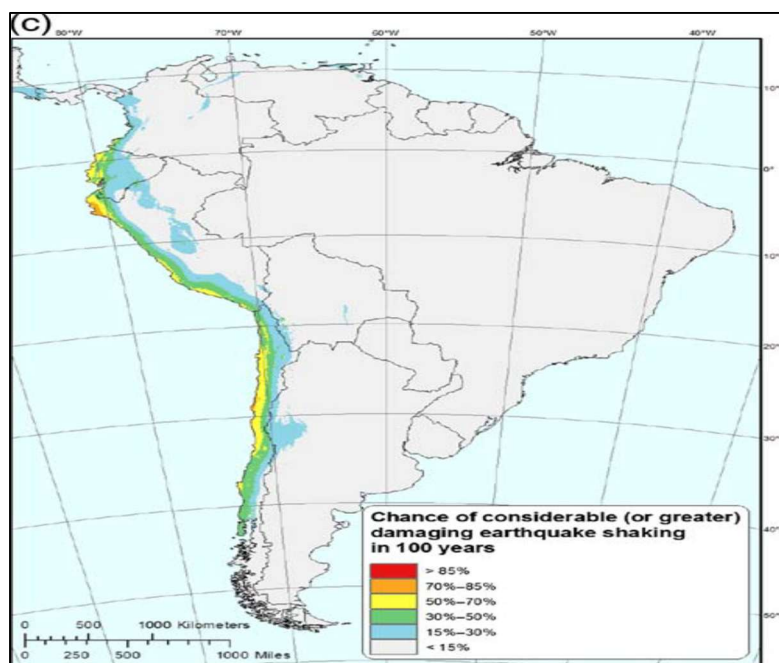
A análise do comportamento da instrumentação é baseada na série histórica constituída desde o início de sua leitura. A periodicidade das leituras é quinzenal e o monitoramento é complementado pelas inspeções de rotina.

As leituras são realizadas por técnicos especializados. Os dados coletados são registrados e armazenados em software de análise de instrumentação de auscultação civil, para verificação e acompanhamento do comportamento do instrumento.

A tabela a seguir indica o tipo e quantidade de instrumentos instalados no Dique Passareúva.

Instrumentos	Quantidade	Frequência
Piezômetro Casagrande	27	Quinzenal
Medidor de nível de água	20	

**Tabela 4** Quantidade de instrumentos instalados na Barragem.

### 3.10. Reservatório

Ver Tabela 3.1, item CARACTERÍSTICAS DO RESERVATÓRIO.

### 3.11. Estruturas Extravasoras

Ver em 3.3. Estruturas Associadas.

## 4. Responsabilidades Gerais do PAE

O empreendedor detém a responsabilidade pela elaboração dos documentos que tratam da segurança de barragens, bem como pela implementação das recomendações neles previstas. Compete-lhe, ainda, manter atualizado o registro das estruturas sob sua propriedade ou operação, em consonância com os órgãos fiscalizadores.

De acordo com a Política Nacional de Segurança de Barragens, o empreendedor deve adotar medidas e ações específicas para assegurar a integridade da barragem, garantindo os recursos técnicos e financeiros necessários.

No âmbito do Plano de Ação de Emergência (PAE), são atribuições do empreendedor:



Relatório nº: GOB-2625/2025	Data de emissão: 09/02/2026	Pág.: 21	Revisão: 8
--------------------------------	--------------------------------	-------------	---------------

- a) Assegurar a elaboração, implantação e operacionalização do PAE, em articulação com os órgãos de proteção e as Defesas Civis municipais;
- b) Designar formalmente o coordenador do PAE e seu respectivo substituto;
- c) Definir, em conjunto com a Defesa Civil, estratégias de comunicação e de orientação à população localizada na Zona de Autossalvamento (ZAS);
- d) Promover reuniões comunitárias para apresentação do PAE e das medidas preventivas previstas, em cooperação com prefeituras e órgãos de proteção e defesa civil;
- e) Realizar, em conjunto com órgãos locais de proteção e Defesa Civil, exercícios práticos e simulações de emergência com a população residente em áreas potencialmente impactadas;
- f) Desenvolver treinamentos internos voltados à capacitação das equipes responsáveis pela segurança;
- g) Garantir a operação segura e contínua da barragem, incluindo inspeções e manutenções sistemáticas do barramento e do reservatório, visando prevenir anomalias estruturais;
- h) Disponibilizar infraestrutura e recursos para resposta a cenários emergenciais, conforme os procedimentos operacionais estabelecidos;
- i) Tornar o PAE acessível em meio digital, incluindo sua publicação em site institucional.

#### 4.1 Coordenação do PAE

O Coordenador do PAE tem como atribuição central conduzir e articular todas as etapas relacionadas à gestão de riscos e à resposta a situações emergenciais. É o responsável direto por assegurar a aplicação efetiva do PAE e pela tomada de decisão imediata diante de ocorrências críticas.

As principais atribuições que lhe compete:

Gestão de emergências: Responsabilizar-se pela ativação do PAE sempre que identificadas anomalias ou condições que indiquem risco estrutural ou operacional da barragem.

Coordenação operacional: Direcionar a equipe encarregada da execução das medidas previstas, abrangendo desde a avaliação e classificação da ocorrência até a implementação das ações de resposta.

Articulação institucional: Acionar os órgãos competentes — Defesa Civil, agências reguladoras e demais entidades previstas no fluxograma de notificação — conforme a gravidade do evento.

Gestão da comunicação: Assegurar fluxo de comunicação ágil e assertivo entre os agentes

internos e externos, incluindo as comunidades situadas na Zona de Autossalvamento (ZAS).

**Notificação à população:** Em cenários de Nível de Emergência 3 (ruptura iminente ou em curso), garantir o imediato acionamento dos sistemas de alerta e a mobilização das medidas de evacuação da população exposta.

**Capacitação e treinamento:** Promover capacitações contínuas e simulados periódicos para verificar a eficácia dos protocolos estabelecidos no PAE.

**Atualização documental:** Responsabilizar-se pela revisão e validação periódica do PAE, de modo a manter sua conformidade com as condições atuais da estrutura e as exigências normativas.

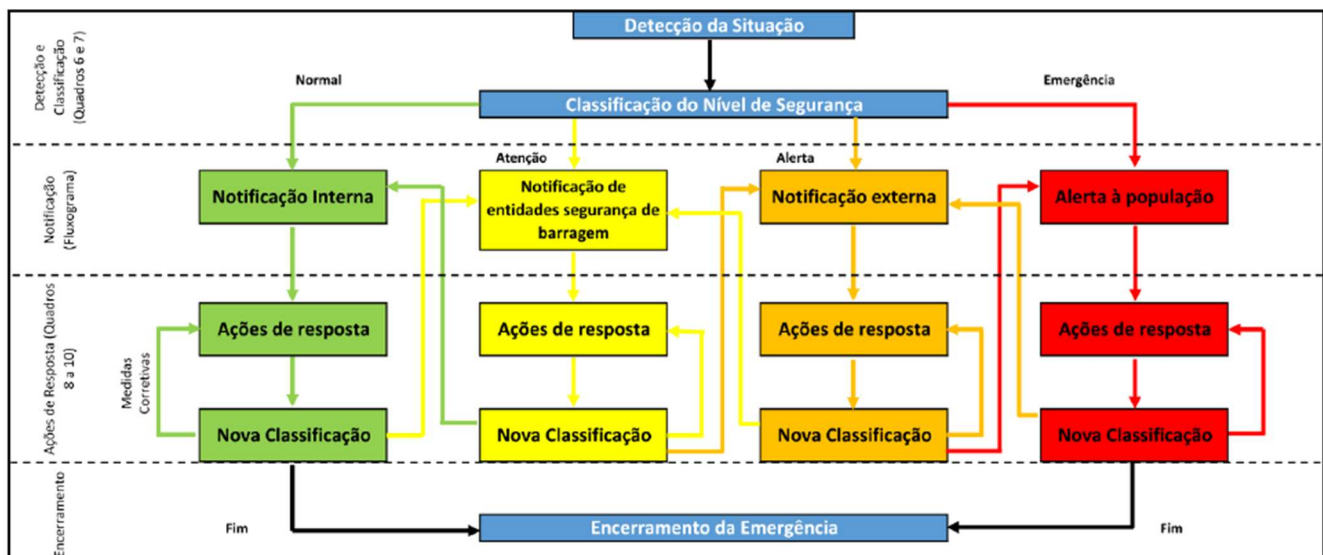

**Figura 8** Ações a serem implementadas pelo Coordenador do PAE.

Em síntese, o Coordenador do PAE exerce papel estratégico como elo central na gestão de emergências em barragens, assegurando que as medidas de prevenção, resposta e comunicação sejam conduzidas de forma integrada, eficiente e em conformidade com a legislação vigente, minimizando impactos à sociedade e ao meio ambiente.

#### 4.2 Responsável Técnico de Segurança de Barragens

O Responsável Técnico pela Segurança de uma Barragem é o profissional habilitado que assume a responsabilidade legal e técnica de garantir a integridade da barragem. Ele assegura que as operações sejam feitas em conformidade com as leis e normas técnicas, protegendo a vida, a saúde e o meio ambiente. As suas funções incluem a supervisão da operação, o desenvolvimento de planos de segurança e a garantia de que todos os procedimentos técnicos sejam realizados corretamente.

Na ausência do coordenador do PAE, o responsável técnico assume às atribuições.

Relatório nº: GOB-2625/2025	Data de emissão: 09/02/2026	Pág.: 23	Revisão: 8
--------------------------------	--------------------------------	-------------	---------------

### 4.3 Equipe de Segurança de Barragens

As atribuições da equipe responsável pela segurança de barragens, dividem-se em:

A avaliação de anomalias em barragens constitui um processo contínuo e sistemático, que integra inspeções visuais, monitoramento instrumental, análises técnicas e, mais recentemente, técnicas de inteligência artificial. Este conjunto de práticas tem como finalidade garantir a integridade estrutural da barragem, prevenindo falhas e minimizando riscos para pessoas, propriedades e o meio ambiente.

**a) Inspeções Visuais:** as inspeções visuais são a primeira linha de avaliação e servem para identificar sinais evidentes de anomalias. São conduzidas por equipes técnicas especializadas, seguindo periodicidade definida em protocolos de segurança.

#### Principais atividades:

*Inspeção de rotina:* Observação detalhada da barragem e de suas estruturas associadas, incluindo taludes, extravasores, drenos e fundações. São verificadas fissuras, erosões, saturação de solos e movimentações anormais.

*Recursos tecnológicos de apoio:* Drones, binóculos de alta precisão, câmeras térmicas e outros dispositivos permitem examinar áreas de difícil acesso, gerar registros fotográficos e apoiar análises comparativas ao longo do tempo.

#### **b) Monitoramento Instrumental (Auscultação)**

O monitoramento instrumental envolve a instalação de uma rede de dispositivos para coleta contínua de dados sobre o comportamento da barragem. Esses instrumentos permitem a detecção precoce de alterações que possam indicar processos de degradação ou instabilidade.

#### Principais instrumentos e aplicações:

*Piezômetros (PZ):* Medem a pressão da água no maciço. Variações inesperadas podem indicar erosão interna ou caminhos preferenciais de percolação.

*Medidores de nível d'água (MNA):* são instrumentos que detetam e indicam o nível de água.

*Medidores de deslocamento:* Marcos superficiais e referências de níveis monitoram deformações horizontais e verticais.

#### **c) Análise de Dados e Modelagem**

Os dados coletados por inspeções e instrumentação são sistematizados e analisados para identificar padrões, desvios e potenciais sinais de anomalia.



Relatório nº:

GOB-2625/2025

Data de emissão:

09/02/2026

Pág.:

24

Revisão:

8

### Ferramentas e abordagens:

*Modelagem preditiva:* Integra variáveis ambientais (nível da água, temperatura, precipitação) com respostas estruturais (deformação, percolação) para estimar comportamentos esperados.

No âmbito do Plano de Ação de Emergência (PAE), abrangem atividades de caráter preventivo, de monitoramento contínuo e de resposta imediata a situações de risco. Essa equipe deve ser composta por profissionais devidamente qualificados e treinados para atuar em cenários emergenciais.

### **1. Etapa de Prevenção e Preparação (antes da emergência)**

Estruturação e atualização do PAE: Definição de estratégias e procedimentos específicos para cada cenário de risco e nível de emergência, incluindo fluxos de comunicação, notificações e acionamento das entidades envolvidas.

Monitoramento da barragem: Realização de inspeções periódicas e especiais, contemplando a avaliação das condições estruturais, análise dos dados de instrumentação, bem como a revisão de rotinas de operação e manutenção.

Reclassificação de risco: Atualização periódica da categoria de risco e do potencial de dano associado, conforme previsto pela legislação aplicável.

Capacitação operacional: Treinamento sistemático da equipe para assegurar a correta execução das medidas previstas em situações críticas.

Exercícios simulados: Condução de simulações práticas para validar a eficácia dos procedimentos definidos e a integração com comunidades e autoridades.

Programa de conscientização: Implementação de ações educativas junto às comunidades localizadas na Zona de Autossalvamento (ZAS), contemplando rotas de fuga, pontos de encontro e protocolos de segurança.

### **2. Etapa de Resposta (durante a emergência)**

Identificação e avaliação do evento: Reconhecimento da anomalia ou incidente, classificação do nível de emergência (1, 2 ou 3) e acionamento imediato do PAE.

Ativação do protocolo de emergência: Operacionalização dos sistemas de alerta e alarme (sirenes, mensagens ou outros meios), visando garantir a evacuação segura da população.

Notificação institucional: Comunicação imediata aos órgãos competentes, como Defesa Civil e entidades fiscalizadoras, conforme previsto no fluxograma oficial de acionamento.

Gestão da comunicação pública: Divulgação de informações oficiais às comunidades

Relatório nº: GOB-2625/2025	Data de emissão: 09/02/2026	Pág.: 25	Revisão: 8
--------------------------------	--------------------------------	-------------	---------------

impactadas, realizada exclusivamente por representantes designados, garantindo clareza e confiabilidade.

Apoio técnico: Disponibilização de informações técnicas sobre o estado da estrutura e subsídios necessários para as equipes de resposta e autoridades.

### **3. Etapa de Recuperação (após a emergência)**

Encerramento formal: Declaração oficial de término da emergência junto às autoridades competentes, baseada na restauração das condições de segurança da barragem.

Registro e avaliação pós-evento: Elaboração de relatórios técnicos contendo a análise da ocorrência, registro de falhas e lições aprendidas, visando ao aprimoramento contínuo do PAE.

Ações de recuperação e mitigação: Apoio às iniciativas de restabelecimento das áreas afetadas e execução de medidas mitigatórias em articulação com os órgãos responsáveis.

### **4.4 Comitê de Crise**

A ação do Comitê de Crise é central, atuando como o principal ponto de comando e controle em uma situação de risco. A partir dele, toda a resposta à emergência é coordenada, garantindo a comunicação, a tomada de decisões e a execução das ações previstas no plano.

As principais ações, conforme a legislação e os protocolos, são:

**Avaliar a situação:** Analisar as informações recebidas para classificar a gravidade da situação de risco, determinando o nível de emergência.

**Notificar autoridades:** Com base na avaliação, o Centro de Operações declara a situação de emergência e notifica imediatamente as autoridades competentes, como a Defesa Civil e a agência reguladora.

**Instalar o Sistema de Comando de Operações (SCO):** Ativar a estrutura de comando e controle para gerenciar a resposta de forma organizada e eficiente.

**Notificar stakeholders:** Informar todas as partes envolvidas, incluindo prefeituras, órgãos de segurança pública e a equipe interna, seguindo o fluxograma de comunicação.

**Garantir a segurança da equipe:** Assegurar que os procedimentos sejam executados de forma segura pela equipe, incluindo a evacuação, quando necessário.



Relatório nº: GOB-2625/2025	Data de emissão: 09/02/2026	Pág.: 26	Revisão: 8
--------------------------------	--------------------------------	-------------	---------------

## 5. GESTÃO DA EMERGÊNCIA

A gestão da emergência corresponde ao processo estruturado de coordenação e integração de atividades que visam enfrentar situações imprevistas com eficiência e rapidez. O propósito central dessa gestão é assegurar a proteção das pessoas, a preservação do patrimônio e a mitigação de impactos ambientais, reduzindo ao máximo as consequências decorrentes de desastres naturais, acidentes ou outras ocorrências críticas.

Esse processo não se limita apenas ao momento em que a emergência se manifesta, mas configura um ciclo contínuo que contempla diferentes fases interdependentes. A primeira delas é a prevenção, que consiste na adoção de medidas destinadas a eliminar ou reduzir a probabilidade de ocorrência de eventos adversos, por meio da identificação e neutralização prévia de riscos. Em seguida, a fase de mitigação busca minimizar a gravidade dos danos caso a emergência venha a se concretizar, implementando ações que atenuem os impactos sobre a população, os ativos e o meio ambiente.

A etapa de preparação assume papel estratégico ao envolver um conjunto de atividades planejadas e realizadas antes do evento crítico, de modo a assegurar a prontidão da resposta. Nesse estágio, destacam-se a elaboração detalhada do PAE, que define os protocolos operacionais para diferentes cenários de risco; a realização de treinamentos e simulações, que capacitam equipes e comunidades a atuarem de forma coordenada; e a adequada alocação de recursos humanos, logísticos e materiais, garantindo disponibilidade imediata em caso de acionamento.

Quando a emergência ocorre, entra em ação a fase de resposta, que se caracteriza pela execução de medidas imediatas voltadas ao controle e contenção do evento. Essa etapa envolve desde a ativação da estrutura de comando e das linhas de comunicação internas e externas até o atendimento direto às vítimas, por meio de resgates e primeiros socorros.

Por fim, a fase de recuperação concentra-se no restabelecimento das condições de normalidade, com a reativação de serviços essenciais, reparação de danos e suporte à comunidade afetada, possibilitando a retomada progressiva das atividades em níveis adequados de segurança.

A relevância de uma gestão de emergência eficiente reside no fato de que ela não apenas salva vidas, mas também contribui para a proteção de ativos materiais, a redução de prejuízos econômicos e a preservação da imagem institucional. Dessa forma, o PAE deixa de ser apenas um documento formal e assume a função de um sistema dinâmico, continuamente atualizado, que integra prevenção, preparação e resposta de maneira sistêmica e alinhada aos riscos característicos de cada realidade operacional.

## 5.1 Anomalias

A anomalia em barragens pode ser compreendida como qualquer desvio em relação às condições previstas em projeto, construção ou operação da estrutura, caracterizando um comportamento fora do padrão de desempenho esperado. Sua verificação deve ser realizada por meio de procedimentos técnicos sistematizados, que incluem inspeções visuais qualificadas, análise de registros históricos e monitoramento instrumental.

A identificação de uma anomalia não se limita à constatação empírica, mas deve estar apoiada na comparação com critérios normativos, parâmetros de projeto e referenciais de segurança previamente estabelecidos. A interpretação desses desvios requer conhecimento técnico especializado, considerando aspectos de evolução temporal, magnitude e possíveis implicações para a integridade da barragem.

Portanto, o processo de verificação de anomalias deve ser contínuo, estruturado e documentado, constituindo-se em elemento fundamental para a gestão da segurança de barragens e para a definição de medidas preventivas ou corretivas adequadas.

### 5.1.1 Mapeamento

Ver item 4.3 EQUIPE DE SEGURANÇA DE BARRAGENS.

### 5.1.2 Avaliação

Ver item 4.3 EQUIPE DE SEGURANÇA DE BARRAGENS.

### 5.1.3 Classificação

- **Nível de Resposta Normal – Verde**

As comunicações podem ser verbais ou via correio eletrônico. O uso de aplicativos de mensagens instantâneas permite que sejam enviados fotos e vídeos para uma triagem e avaliação inicial.

- **Nível de Resposta Atenção – Amarelo**

As comunicações devem ser formalizadas por carta, e-mail ou ainda com o uso de aplicativos de mensagens instantâneas. Neste caso, as áreas envolvidas deverão manter os registros até o final da ocorrência, quando deverão ser transferidos para outras mídias.

- **Nível de Resposta Alerta – Laranja**

As comunicações devem ser formalizadas por carta, e-mail ou ainda com o uso de aplicativos



Relatório nº:

GOB-2625/2025

Data de emissão:

09/02/2026

Pág.:

28

Revisão:

8

de mensagens instantâneas. Nesse caso, as áreas envolvidas deverão manter os registros até o final da ocorrência, quando deverão ser transferidos para outras mídias.

A partir da instalação da Sala de Emergência, o Coordenador do PAE deverá providenciar o registro por escrito de todas as ocorrências e decisões.

- **Nível de Resposta Emergência – Vermelho**

Pressupõe-se que os representantes das áreas da empresa estejam reunidos permanentemente na sala de emergência.

O Coordenador do PAE deverá providenciar o registro por escrito de todas as ocorrências e decisões.

## 6. EVENTOS PROVÁVEIS, PROCEDIMENTOS, RESPONSABILIDADES E NÍVEIS DE RESPOSTA

O reservatório Billings possui uma bacia hidrográfica muito pequena, limitando as afluições naturais ao reservatório. Usualmente, o controle de nível é feito apenas regulando o volume bombeado na Usina Elevatória de Pedreira e as descargas na Barragem Reguladora Billings-Pedras para o Reservatório do Rio das Pedras, ( $Q_{max} = 398 \text{ m}^3/\text{s}$ ), onde as vazões são aproveitadas para geração de energia elétrica na Usina Henry Borden. ( $Q = 152 \text{ m}^3/\text{s}$ ).

Caso necessário, as vazões excedentes podem ser descarregadas na Barragem do Rio das Pedras ( $Q_{max} = 113 \text{ m}^3/\text{s}$  com restrição  $60 \text{ m}^3/\text{s}$  em virtude da capacidade do poço de amortecimento ao lado da entra da UHB Subterrânea).

A tabela apresenta as principais situações de emergência vislumbradas para a estrutura, os procedimentos técnicos para correção, e o responsável pela correção, bem como o nível de resposta associado. O nível de resposta é indicativo, ou seja, pode ser alterado de forma prudente para maior ou menor, dependendo da avaliação no ato.



Empresa Metropolitana de Águas e Energia S.A. – EMAE

Diretoria de Operações

Coordenadoria de Segurança de Barragens

Plano de Ação de Emergência - PAE do Dique Passareúva – VERSÃO EXTERNA

Volume VI – Plano de Segurança de Barragem - PSB

Relatório nº:  
GOB-2625/2025

Data de emissão:  
09/02/2026

Pág.:  
29

Revisão:  
8

OCORRÊNCIA EXCEPCIONAL		CONSEQUÊNCIAS	PROCEDIMENTO		RESPONSÁVEL	NÍVEL RESPOSTA	
Instrumentação		Falta de dados de observação	Restabelecer		Seg. de Barragens	NORMAL	
		Resultados anômalos da instrumentação de auscultação	Analisar			NORMAL	
						ATENÇÃO	
Invasão ou bloqueio de acesso por grupos organizados		Risco de operações indevidas; perda de livre acesso; atos terroristas.	Acionar polícia local		Facilities	ATENÇÃO	
			Imediatamente				
			Dependendo da gravidade: acionar comando da PM				
Anomalias estruturais na barragem e ombreiras	Surgências (áreas encharcadas ou água surgindo)	Surgência de água próxima à barragem, nos taludes ou ombreiras:	Avaliar imediatamente		Seg. de Barragens	NORMAL	
		Não documentada e/ou não monitorada					
		Com carreamento de materiais de origem desconhecida	Realizar investigação inicial com recursos próprios				
		Aumento das infiltrações com o tempo	Realizar inspeção extraordinária com recursos externos se necessário				
		Água saindo com pressão	Estabelecer procedimentos para correção				Seg. de Barragens Eng. Civil
		Vazão incontrolável com erosão interna em andamento	Intervenção continua				Seg. de Barragens Eng. Civil
Anomalias estruturais na barragem e ombreiras	Galgamento	Cheia - possibilidade exceder NA Normal (746,50m)	Monitorar continuamente	Analisar	Coord. Planejamento Hidráulico e Energético	NORMAL	
		Cheia sem galgamento-NA do reservatório ultrapassa NA Normal	Monitorar continuamente	Analisar	Depto. Engenharia Seg. de Barragens	ATENÇÃO	
				Executar a operação	Coord. de Operação do Complexo Henry Borden		



Empresa Metropolitana de Águas e Energia S.A. – EMAE

Diretoria de Operações

Coordenadoria de Segurança de Barragens

Plano de Ação de Emergência - PAE do Dique Passareúva – VERSÃO EXTERNA

Volume VI – Plano de Segurança de Barragem - PSB

Relatório nº: GOB-2625/2025	Data de emissão: 09/02/2026	Pág.: 30	Revisão: 8
--------------------------------	--------------------------------	-------------	---------------

			Operar órgãos estravassores do Complexo Henry Borden		Coord. Planejamento Hidráulico e Energético	ALERTA	
			Acionar órgãos externos referente ao procedimento operacional	Executar a comunicação	Depto. Engenharia		
			Cheia sem galgamento-NA do reservatório ultrapassa a cota máximo maximorum (747,00m)	Monitorar continuamente		Depto. Engenharia	ALERTA
						Seg. de Barragens	
				Operar órgãos estravassores do Complexo Henry Borden	Executar a operação	Coord. de Operação do Complexo Henry Borden	
						Coord. Planejamento Hidráulico e Energético	
				Acionar órgãos externos para evacuação das áreas alagava a jusante	Executar a comunicação	Segurança de Barragens Coord. PAE Comitê de Crise Comunicação	
Colocar sistema de Defesa Civil em prontidão	Acionamento do sistema						
Galgamento	Monitorar continuamente		Segurança de Barragens Coord. PAE Comitê de Crise Comunicação	EMERGÊNCIA			



Empresa Metropolitana de Águas e Energia S.A. – EMAE

Diretoria de Operações

Coordenadoria de Segurança de Barragens

Plano de Ação de Emergência - PAE do Dique Passareúva – VERSÃO EXTERNA

Volume VI – Plano de Segurança de Barragem - PSB

Relatório nº: GOB-2625/2025	Data de emissão: 09/02/2026	Pág.: 31	Revisão: 8
--------------------------------	--------------------------------	-------------	---------------

Falha no órgão extravasor	Falha operacional	Galgamento	Adequar operação		Coord. Operação Complexo Henry Borden Coord. Planejamento Hidráulico e Energético	NORMAL
	Falha eletro/mecânica		Reestabelecer operação do(s) órgão(s) extravasor(es)	Executar a operação		ATENÇÃO
Ruptura ou ruptura iminente da barragem		Tombamento da estrutura	Acionar órgãos externos	Sala de situação	Alta Administração Comitê de Crise Agentes Externos Stakeholders	EMERGÊNCIA
		Abertura de brecha na estrutura com descarga incontrolável de água				
		Colapso completo da estrutura.				

**Tabela 5** Eventos prováveis, procedimentos, atribuições e níveis de respostas.

## 7. SALA DE SITUAÇÃO

Quando identificadas situações classificadas como atenção, que representam ocorrências de menor gravidade e que ainda podem ser controladas ou eliminadas, deve-se instalar a Sala de Situação na sala de operação do Complexo Henry Borden (Figura 9).

O acesso ao Complexo Hidrelétrico Henry Borden é realizado, principalmente, por via rodoviária. As rotas de chegada são:

- **Rodovia Anchieta (SP-150):** principal acesso, com entrada sinalizada próxima ao centro de Cubatão, conduzindo diretamente à via de acesso municipal que leva à portaria da usina.
- **Rodovia dos Imigrantes (SP-160):** acesso alternativo, com entroncamento para Cubatão, permitindo ligação rápida à área do empreendimento.



**Figura 9** Localização da Sala de Situação.

Nessa fase, a equipe de gestão da crise será mobilizada, juntamente com as Defesas Civis municipais, observando-se a hierarquia de comunicação estabelecida nos fluxogramas de notificação.

A ativação desse espaço tem como finalidade promover a integração entre os agentes internos e externos, viabilizando o compartilhamento de informações, a discussão de estratégias e a tomada de decisões conjuntas. Além de garantir o foco na condução da crise, essa articulação busca antecipar e



Relatório nº: GOB-2625/2025	Data de emissão: 09/02/2026	Pág.: 33	Revisão: 8
--------------------------------	--------------------------------	-------------	---------------

mitigar possíveis efeitos secundários, como interrupções de serviços essenciais, pequenos impactos ambientais ou outros eventos que possam demandar resposta imediata.

## 8. RECURSOS HUMANOS

PRESIDÊNCIA E DIRETORIA		
Presidência	Rafael Strauch	
	Mariana Negrão Lopes	
Financeira, de Relações com Investidores e Administrativa	Pedro Petersen	
	Cairê de Moura Franco	
	Caroline O. N. Romão	
	Carolina Rodrigues da Silva	
	Fabio Tonetto	
Pessoas e de Sustentabilidade	Rafael Strauch (interino)	
	Rita C. R. P. Souza	
	Admilson C. Barbosa	
Jurídica	Valéria Silva Campos	
	Paula Silveira Vettori	
	Lucas Santana Bittencourt	
	José Luiz Fernandes	
Operação	Fernando Luis Fernandes	
	Edson Máximo Macuco	
	Bárbara Melo Diniz	
	João Ribeiro da Costa Neto	
	Denis José dos Santos	
	Nayara da Silva Gonçalves	
OPERAÇÃO DA ESTRUTURA – LOCAL		
Adriano Nascimento da Cunha	Coordenador do PAE	*****
Bárbara Melo Diniz	Gerente de Operação	*****
Emerson Laube Silva	Coordenador de Operações Henry Borden	*****
DEPARTAMENTO DE ENGENHARIA		
João Ribeiro da Costa Neto	Gerente da Engenharia	*****
Carlos Eduardo Melo de Sousa	Coordenador de Segurança de Barragens	*****
Tatiane Sarti de Queiróz	Coordenadora Engenharia Civil	*****
SUPERINTENDÊNCIA DE SUSTENTABILIDADE		
Admilson C. Barbosa	Superintendente de Sustentabilidade	*****
Juliana Ferreira Nardi	Coordenadora de Sustentabilidade	*****
Daniel Jesus de Lima	Coordenador de Meio Ambiente	*****



Relatório nº: GOB-2625/2025	Data de emissão: 09/02/2026	Pág.: 34	Revisão: 8
--------------------------------	--------------------------------	-------------	---------------

<b>CENTRO DE OPERAÇÃO DO SISTEMA – COS</b>		
<b>Sala de controle COS</b>	Plantão 24 h	*****
<b>Bárbara Melo Diniz</b>	Gerente de Operação	*****
<b>Adriano Nascimento da Cunha</b>	Coord. Planejamento Hidráulico e Energético	*****
<b>ADMINISTRAÇÃO E COMITÊ DE CRISE</b>		
<b>Rafael Strauch</b>	Diretor Presidente Diretor de Pessoas e Sustentabilidade (interino)	*****
<b>Fernando Luis Fernandes</b>	Diretor de Operações	*****
<b>Carlos Eduardo Melo de Sousa</b>	Coordenador do Comitê de Crise	*****
<b>DEFESAS CIVIS</b>		
<b>Defesa Civil Estadual</b>	Plantão 24 h	(11) 2193-8888
<b>Defesa Civil de São Bernardo do Campo</b>	Plantão 24 h	(11) 2630-7005
<b>ADMINISTRAÇÕES PÚBLICAS</b>		
<b>Prefeitura Municipal de São Bernardo do Campo</b>	Plantão 24 h	(11) 2630-4000
<b>ÓRGÃOS DE APOIO</b>		
<b>Inst. Nacional de Meteorologia (INMET)</b>		(61) 2102-4602
<b>Inst. Nacional de Pesquisas Espaciais (INPE)</b>		(12) 3208-6505
<b>Centro Nacional de Monitoramento e Alerta de Desastres Naturais (CEMADEN)</b>		(12) 3205-0200 / 0201
<b>Centro Nacional de Gerenciamento de Riscos e Desastres (CENAD)</b>		(61) 2034-4601
<b>SEGURANÇA PÚBLICA</b>		
<b>Polícia Militar - Comando</b>	Plantão 24 h	(11) 3327-7049
<b>Corpo de Bombeiros Militar de São Paulo</b>	Plantão 24 h	(11) 3396-2087
<b>Polícia Militar de São Bernardo do Campo</b>	Plantão 24 h	(11) 4121-9077
<b>ÓRGÃOS FISCALIZADORES</b>		
<b>ANEEL</b>		(61) 2192-8805 / (61) 2192-8626

Tabela 6 Dados Gerais – Recursos Humanos e Equipe de Monitoramento de Crise.

## 9. PROCEDIMENTOS PARA IDENTIFICAÇÃO E NOTIFICAÇÃO DE MAU FUNCIONAMENTO E DE PRESERVAÇÃO E CORREÇÃO ÀS SITUAÇÕES EMERGENCIAIS

<b>NÍVEL DE RESPOSTA</b>	<b>SITUAÇÕES (PRINCIPAIS CARACTERÍSTICAS)</b>
--------------------------	---

Relatório nº: GOB-2625/2025	Data de emissão: 09/02/2026	Pág.: 35	Revisão: 8
--------------------------------	--------------------------------	-------------	---------------

<b>NORMAL</b> (Nível 0 – Verde)	Quando não houver anomalias ou as que existirem não comprometerem a Segurança da Barragem, mas que devem ser controladas e monitoradas ao longo do tempo: - Probabilidade de acidente. - Corresponde a ações de monitoramento rotineiro, previstas no PSB; - É situações estáveis ou que se desenvolvem muito lentamente no tempo para poderem ser ultrapassadas sem consequências nocivas no vale a jusante; - Podem ser controladas pelo Empreendedor.	
	Quando as anomalias não comprometerem a Segurança da Barragem no curto prazo, mas exigirem monitoramento, controle ou reparo ao decurso do tempo: - Probabilidade de acidente baixa; - Plano de Segurança da Barragem – revisão do monitoramento rotineiro e realização de estudos e/ou ações corretivas de anomalias programadas ao longo do tempo e que não comprometem a segurança estrutural no curto prazo; - A situação tende a progredir lentamente, permitindo a realização de estudos para apoio à tomada de decisão; - Existe a convicção de ser possível controlar a situação.	
<b>ATENÇÃO</b> (Nível 1 – Amarelo)	Quando as anomalias representem risco à Segurança da Barragem, no curto prazo, exigindo providências para manutenção das condições de segurança: - Obriga um estado de prontidão na Barragem onde serão necessárias as medidas preventivas e corretivas previstas e os recursos disponíveis para evitar um acidente; - Probabilidade de acidente moderada; - Espera-se que ações a serem tomadas evitem a ruptura, mas pode sair do controle; - Eventual rebaixamento do reservatório (depende da avaliação técnica) - envolvendo coordenação com os demais empreendedores de barragens da cascata; - O fluxo de notificações é apenas interno, a menos que sejam necessárias descargas preventivas ou o rebaixamento do reservatório; - Existe a possibilidade de a situação se agravar, com potenciais efeitos perigosos no vale à jusante; - Deve ser avaliada a necessidade de acionamento do PAE.	
<b>ALERTA INTERNO</b> (Nível 2 – Laranja)		
<b>EMERGÊNCIA (RUPTURA)</b> (Nível 3 – Vermelho)	<b>OCORRÊNCIA EXCEPCIONAL</b>	<b>SITUAÇÕES</b>
	Galgamento das estruturas	– A água do reservatório está vertendo sobre a crista da Barragem
	Surgência	– Surgências (afioramento de água) no corpo ou no pé da Barragem
	<i>Sinkhole</i> ou Subsidência	– Subsidências aumentando rapidamente
	Movimentação de Taludes	– Escorregamentos rápidos ou repentinos dos taludes da Barragem
	Terremotos ou Sismos	– Terremoto ou sismo que resultou em uma descarga incontrolável de água do reservatório
	Tombamentos de blocos de concreto	– Blocos de concreto da barragem ou estruturas associadas ou tombadas.
	Brechas	– Brecha aberta ou em formação no corpo da barragem ou ombreiras
	Ameaças à segurança	– Bomba detonada que possa resultar em danos a Barragens ou estruturas associadas
	Sabotagem ou Vandalismo	– Danos que podem resultar em descarga incontrolável de água

Tabela 7 Níveis de resposta e risco de ruptura.

## 10. PLANO DE COMUNICAÇÃO, COM DETALHAMENTO DOS PROCEDIMENTOS DE NOTIFICAÇÃO E SISTEMA DE ALERTA, COM ALCANCE MÍNIMO EM TODAS AS ZAS

### Nível de Resposta Verde 0 – Normal

Relatório nº: GOB-2625/2025	Data de emissão: 09/02/2026	Pág.: 36	Revisão: 8
--------------------------------	--------------------------------	-------------	---------------

### **Operação da Barragem – local**

- Percorre a Barragem diariamente à procura por anormalidades;
- Percorre a Barragem após episódios excepcionais de chuvas e/ou cheias e/ou terremotos ou sismos à procura por anormalidades;

### **Em caso de anormalidade, o Coordenador do COS deve notificar:**

- Departamento de Engenharia – Coordenadoria de Segurança de Barragens – Realiza as inspeções e divulga os resultados, encaminhando cópia para a diretoria e coordenador do PAE;

### **Havendo anormalidade, a Segurança de Barragens deve notificar:**

- Engenharia – obrigatório – responsável em executar o plano de ação e correção de anomalia;
- Departamento Meio Ambiente se for constatado problema ambiental;
- COS se for constatado problema com comportas ou cheias.

### **Departamento de Engenharia**

- Avalia e atualiza os Planos de Emergência;
- Atende às notificações provenientes da Operação da Barragem – local Coordenação do PAE;
- Realiza inspeções para avaliar as notificações; se necessário toma as medidas necessárias para corrigir o problema;
- Eleva o estado para Nível de Alerta 2 – Amarelo ou maior, sempre em conjunto com o Coordenador do PAE; na ausência do Coordenador do PAE, a alteração de estado deve ser feita em conjunto com um Diretor.

### **Departamento de Meio Ambiente**

- Atende às notificações provenientes da Operação da Barragem – local Coordenação do PAE ou Departamento de Engenharia;
- Realiza inspeções extraordinárias para avaliar as notificações; toma as medidas necessárias para corrigir o problema – caso seja de causa ambiental;

Relatório nº: GOB-2625/2025	Data de emissão: 09/02/2026	Pág.: 37	Revisão: 8
--------------------------------	--------------------------------	-------------	---------------

- Divulga resultados para todas as instâncias do Departamento de Engenharia acima listadas;

### **COS – Centro de Operação do Sistema**

- Avalia as notificações provenientes da Operação da Barragem local ou outros órgãos;
- Divulga resultados para todas as instâncias do Depto. De Engenharia;
- Comunica Engenharia e Coordenadoria de Segurança de Barragens;

### **Alta Administração e Comitê de Monitoramento de Crise**

- Comitê de Crise acompanha os relatórios de inspeção anuais; toma ciência dos fatos.

## **Nível de Resposta Amarelo 1 – Atenção**

### **Operação da Barragem – local**

- Percorre a Barragem diariamente à procura por anormalidades;
- Percorre a Barragem após episódios excepcionais de chuvas e/ou cheias e/ou terremotos ou sismos à procura por anormalidades;
- Informa em relatório diário o observado durante inspeção.
- Mantém os membros da lista de aviso informados da situação;
- Acompanha as inspeções extraordinárias – com a Coordenadoria de Segurança de Barragens, se preciso.

### **Em caso de anormalidade, o Coordenador do COS deve notificar:**

- Departamento de Engenharia – Coordenadoria de Segurança de Barragens – Realiza as inspeções e divulga os resultados, encaminhando cópia para a diretoria e coordenador do PAE;

### **Departamento de Engenharia**

Se o problema for de ordem civil:

- Documenta as ocorrências;
- Realiza inspeções extraordinárias para acompanhamento;

Relatório nº: GOB-2625/2025	Data de emissão: 09/02/2026	Pág.: 38	Revisão: 8
--------------------------------	--------------------------------	-------------	---------------

- Se necessário, realiza segunda inspeção com especialistas externos;
- Acompanha a evolução da anomalia; propõe soluções;
- Mantém os membros da lista de aviso informados da situação;
- Acompanha reparos e soluções da parte civil;
- Mantém às demais áreas informadas;
- Eleva o nível de segurança, sempre em conjunto com o Diretor de Departamento.

#### **Departamento de Meio Ambiente**

Se o problema envolver meio ambiente:

- Acompanha a evolução da anomalia; propõe e encaminham soluções;
- Realizam inspeções extraordinárias para acompanhamento;
- Se necessário, aciona especialistas externos;

#### **COS – Centro de Operação do Sistema**

- Acompanha a evolução da anomalia;
- Avalia as notificações provenientes da Operação da Barragem local ou outros órgãos;
- Planeja, executa e acompanha as medidas de operação hidráulica necessárias;

#### **Coordenador do PAE**

- Recebe as informações sobre a anormalidade;
- Avalia as notificações
- Planeja, executa e acompanha as medidas de operação hidráulica necessárias;

#### **Nível de Resposta Laranja 2 – Alerta**

Deve ser montada uma “sala de emergência” na sala de operação da Barragem. Na sala de emergência, devem permanecer representantes de todas as áreas envolvidas. Pressupõe-se que as áreas da empresa envolvidas estejam em

comunicação constante.

### **Operação da Barragem – local**

- Acompanha a evolução da anomalia;
- Auxilia na informação em tempo real;
- Mantém operação da Barragem;
- Mantém os membros da lista de aviso informados da situação;
- Acompanha as inspeções extraordinárias, de todas as áreas envolvidas - se preciso;
- Instala sala de emergência na operação da Barragem;
- Mantém técnico na sala de emergência instalada;
- Mantém os membros da lista de aviso informados da situação até que esses cheguem à sala de emergência.

### **Coordenador do PAE**

**Na ausência do Coordenador do PAE, o Coordenador Substituto do PAE tomará as ações cabíveis**

- Documenta as ocorrências;
- Atua como distribuidor de informação entre as partes envolvidas;
- Ativa os PAE's das usinas a jusante;
- Se necessário realizar comunicação com entidades externas (caso descargas excepcionais);
- Eleva o nível de segurança, sempre em conjunto com o Diretor do Departamento.

### **Departamento de Engenharia**

- Avalia situação em caráter permanente;
- Realiza inspeções extraordinárias para acompanhamento;
- Realiza segunda inspeção com especialistas externos o mais breve possível;
- Auxilia na mobilização de recursos para correção dos problemas;

Relatório nº: GOB-2625/2025	Data de emissão: 09/02/2026	Pág.: 40	Revisão: 8
--------------------------------	--------------------------------	-------------	---------------

- Coordena recuperação das partes civis;
- Eleva ou abaixa o nível de segurança, sempre em conjunto com o Coordenador do PAE. Na ausência do Coordenador do PAE, a alteração deve ser feita em conjunto com o Coordenador do PAE ou Diretor da área.

#### **Departamento de Meio Ambiente**

- Mantém representante na sala de emergência;
- Acompanha a evolução da anomalia; propõe e encaminha soluções;
- Realiza inspeções extraordinárias para acompanhamento;
- Se necessário, aciona especialistas externos;

#### **COS – Centro de Operação do Sistema**

- Acompanha a evolução da anomalia e atua para minimizar problemas;
- Comunicação constante com sala de emergência e Coordenador do Comitê de Crise;
- Estabelece cenários de curto e médio prazo e prepara as medidas de operação hidráulica necessárias;
- Executa e acompanha as medidas de operação hidráulica;
- Mantém representante na sala de emergência em tempo integral;

#### **Alta Administração e Comitê de Monitoramento de Crise**

- O Comitê de Crise é mobilizado pelo Coordenador;
- Disponibiliza recursos necessários para correção de anomalias e transporte aéreo;
- Envia representante para a sala de emergência em tempo integral;
- Atua para mobilizar recursos em curto prazo;
- Coloca órgãos externos em prontidão se necessário.

#### **Nível de Resposta Vermelho 3 – Emergência**

##### **A sala de emergência deve estar montada na Barragem.**

Na sala de emergência, devem permanecer representantes de todas as áreas envolvidas.

Relatório nº: GOB-2625/2025	Data de emissão: 09/02/2026	Pág.: 41	Revisão: 8
--------------------------------	--------------------------------	-------------	---------------

### **Operação da Barragem – local**

- Comunicação constante com Operação, COS, Segurança de Barragens, Engenharia e Comitê de Crise;
- Mantém técnico – encarregado da Operação na sala de emergência instalada;
- Mantém os membros da lista de aviso informados da situação, até que eles cheguem à sala de emergência.

### **Coordenador do PAE**

#### **Na ausência do Coordenador do PAE, o substituto do PAE,**

- Evacuará áreas de jusante;
- Documenta as ocorrências;
- Avalia situação em caráter permanente.
- Realiza comunicação com entidades externas. Se necessário, a comunicação inicial pode ser feita pela Administração e ou área de comunicação da Empresa;
- Auxilia na mobilização de recursos para correção dos problemas;
- Auxilia na execução do PAE;

### **Departamento de Engenharia – Segurança de Barragens**

- Avalia situação em caráter permanente;
- Auxilia na mobilização de recursos para correção dos problemas;
- Coordena recuperação das partes civis;
- Condução técnica na área de segurança de barragens;
- Mantém profissionais na sala de emergência instalada;
- Auxilia na execução do PAE;

### **Departamento de Meio Ambiente**

- Avalia situação em caráter permanente;
- Auxilia na mobilização de recursos para correção dos problemas;
- Coordena recuperação das partes civis;

Relatório nº: GOB-2625/2025	Data de emissão: 09/02/2026	Pág.: 42	Revisão: 8
--------------------------------	--------------------------------	-------------	---------------

- Mantém técnico na sala de emergência instalada;
- Auxilia na execução do PAE;

### **COS – Centro de Operação do Sistema**

- Acompanha a evolução da anomalia;
- Comunicação constante com Sala de emergência e Coordenador do Comitê de Crise;
- Executa e acompanha as medidas de operação hidráulica;
- Auxilia na execução do PAE;
- Mantém representante na sala de emergência;

### **Alta Administração e Comitê de Monitoramento de Crise**

- Mantém representante na sala de emergência;
- Mobiliza recursos: contratação de infraestruturas e demais fontes para resgate, transporte, instalação de abrigos, acolhimentos de animais e seres vivos e outros.
- Comunica com órgãos externos;
- Auxilia na execução do PAE.

### **Comunicação**

- Mantém representante na sala de emergência;

Auxilia a articulação com agentes externos e veículos de imprensa.

Obs. Informações sobre o Fluxograma de Notificações se encontra no item 2.

## **11. RESPONSABILIDADES NO PAE**

### **11.1 Empreendedor**

Empresa Metropolitana de Águas e Energia S.A. – EMAE

Figura Jurídica: Sociedade de Economia Mista

CNPJ: 02.302.101/0001-42

Endereço: Avenida Presidente Juscelino Kubitschek, 1830, Itaim Bibi – CEP: 04543-900 – São Paulo.

Responsável Legal: Rafael Strauch – Diretor Presidente

Telefone: (11) 2763-6600 / (11) 2753-6601 – E-mail: [presidencia@mae.com.br](mailto:presidencia@mae.com.br)

Relatório nº: GOB-2625/2025	Data de emissão: 09/02/2026	Pág.: 43	Revisão: 8
--------------------------------	--------------------------------	-------------	---------------

## 11.2 Responsabilidades do Empreendedor

Elaborar documentos relativos à Segurança de Barragens, bem como por realizar as recomendações contidas nesses documentos, e atualizar o registro das Barragens de sua propriedade, ou sob sua operação junto às entidades fiscalizadoras. O empreendedor deverá desenvolver ações para garantir a segurança da Barragem, provendo os recursos necessários para tal e ainda:

- Realizar inspeções de segurança (regulares e especiais), e a revisão periódica de Segurança de Barragem;
- Providenciar o Plano de Segurança de Barragens (PSB);
- Organizar e manter em bom estado de conservação as informações e a documentação referentes aos projetos, à construção, à operação, à manutenção, à segurança e, quando couber, à desativação da Barragem;
- Informar ao respectivo órgão fiscalizador, qualquer alteração que possa acarretar redução da capacidade de descarga da Barragem, ou poder comprometer a sua segurança;
- Manter serviço especializado em Segurança de Barragem;
- Permitir o acesso irrestrito do órgão fiscalizador ao local da Barragem e à sua documentação de Segurança.

As responsabilidades elencadas acima foram determinadas na Lei n.º 14.066/2020 e Resolução Normativa ANEEL n.º 696/2015, substituída pela n.º 1.064/2023.

## 11.3 Coordenador do PAE

Adriano Nascimento da Cunha, Coordenador do Planejamento Hidráulico e Energético - OOE.

## 11.4 Responsabilidades do Coordenador do PAE:

- Avaliar e classificar as situações de emergência em potencial, de acordo com os níveis e códigos de cores padrão;
- Declarar situação de emergência, e executar as ações descritas no PAE;
- Executar as ações previstas no fluxograma de notificação;
- Alertar a população potencialmente afetada na zona de autossalvamento;
- Notificar as autoridades públicas em caso de situação de emergência;
- Providenciar a elaboração do relatório de fechamento de eventos de emergência.



Relatório nº: GOB-2625/2025	Data de emissão: 09/02/2026	Pág.: 44	Revisão: 8
--------------------------------	--------------------------------	-------------	---------------

## 11.5 Comitê de Monitoramento de Crises

Representante

**Carlos Eduardo Melo de Sousa**

Departamento de Marketing, Comunicação e Sustentabilidade

**Gerente: Mariana Negrão**

Departamento Jurídico e Regulatório

**Gerente: Paula Silveira Vettore**

Diretoria de Geração de Energia

**Fernando Luis Fernandes**

Departamento de Engenharia – GE

**Gerente: João Ribeiro da Costa Neto**

Coordenador Segurança de Barragens: Carlos Eduardo Melo de Sousa

Coordenadora Engenharia: Tatiane Sarti de Queiróz

Departamento de Planejamento Energético e da Operação - GS

**Gerente: Bárbara Melo Diniz**

Departamento de Meio Ambiente e Patrimônio Imobiliário - AP

Superintendente: Admilson Clayton Barbosa

Coordenador Meio Ambiente: Daniel de Jesus Lima

Coordenadora Sustentabilidade: Juliana Nardi

## 11.6 Responsabilidades do Comitê de Crise

O Comitê de Monitoramento de Crise será o núcleo de decisões durante todo o período de emergência, e definirá as ações que serão tomadas pela empresa em todos os aspectos. Deverá ter uma hierarquia própria e bem definida, a fim de se obter uma maior eficiência nas atividades realizadas.

Suas principais atribuições são:

- Decidir sobre as ações a serem realizadas em função da situação de emergência;
- Coordenar a comunicação interna, orientar o Coordenador do PAE quanto à comunicação externa e órgãos da imprensa;

Relatório nº: GOB-2625/2025	Data de emissão: 09/02/2026	Pág.: 45	Revisão: 8
--------------------------------	--------------------------------	-------------	---------------

- Disponibilização emergencial de recursos;
- Participar das discussões dos desdobramentos da anomalia;
- Contatos externos com consultores;
- Elaboração de notificações e de relatórios internos.

### 11.6.1 Operação da Estrutura

Sala de Operação Complexo Henry Borden: Plantão 24 h.

Coordenador da Operação: Emerson Laube da Silva.

Coordenador do PAE: Adriano Nascimento da Cunha.

### 11.6.2 Departamento de Engenharia

Gerente Engenharia: João Ribeiro da Costa Neto.

Coordenador de Segurança de Barragens: Carlos Eduardo Melo de Sousa.

Coordenador Eng. Civil: Tatiane Sarti de Queiróz.

### 11.6.3 Defesas Civis

Defesa Civil Estadual: Plantão 24 h.

Defesa Civil de São Bernardo do Campo: Plantão 24 h.

### 11.6.4 Responsabilidades do Sistema de Proteção e Defesa Civil

A Defesa Civil ou Proteção Civil é o conjunto de ações preventivas, de socorro, assistenciais e reconstrutivas destinadas a evitar ou minimizar os desastres naturais, e os incidentes tecnológicos, preservar o moral da população e restabelecer a normalidade social.

As Defesas Civis Municipais e Estaduais devem desempenhar suas competências legais de, respectivamente, elaborar e apoiar o desenvolvimento de Planos de Contingência para os cenários de risco identificados. Este plano tem como objetivo a tentativa de reduzir a ocorrência de danos humanos em um desastre por meio da indicação de responsabilidades de cada órgão envolvido, definição de sistemas de alerta e rotas de fuga, organização de exercícios simulados, entre outras atividades.

A Lei n.º 12.608/2012 instituiu a Política Nacional de Proteção e Defesa Civil, e dispõe sobre o Sistema Nacional de Proteção e Defesa Civil – SINPDEC e sobre o Conselho Nacional de Proteção e Defesa Civil – CONPDEC, dentre outras providências. A Lei n.º 12.340/2010 dispõe sobre o Sistema

Relatório n°: GOB-2625/2025	Data de emissão: 09/02/2026	Pág.: 46	Revisão: 8
--------------------------------	--------------------------------	-------------	---------------

Nacional de Defesa Civil – SINDEC, e sobre as transferências de recursos para ações como: assistência a vítimas e reconstrução de áreas atingidas por desastres.

O Plano de Contingência de Proteção e Defesa Civil deverá ser elaborado no prazo de um ano, a partir do recebimento do PAE, sendo submetido à avaliação e prestação de contas anual, por meio de audiência pública, com ampla divulgação.

## 12. SÍNTESE DO ESTUDO DE INUNDAÇÃO COM OS RESPECTIVOS CENÁRIOS, MAPAS E AVALIAÇÃO DO RISCO HIDRODINÂMICO, INDICAÇÃO DA ZAS E ZSS

Com o auxílio de ferramentas de geoprocessamento foram gerados os mapas de inundação associados à cartografia da região para cada um dos cenários estudados. Os mapas indicam, numa forma simples e em escala adequada, os locais importantes situados nas zonas de inundação.

No caso do Dique Passareúva, a simulação da cheia de ruptura foi realizada com uso do software HEC RAS, HEC GeoRAS e ArcGis.

No Apêndice 6 são apresentados os pontos vulneráveis (edificações e estruturas) localizados nas Zonas de Autossalvamento (ZAS) e nas Zonas de Segurança Secundária (ZSS).

### a. Zona de Autossalvamento (ZAS)

A Zona de Autossalvamento é a região a jusante da Barragem que se considera não haver tempo suficiente para uma intervenção das autoridades competentes em caso de acidente.

A Agência Nacional de Águas – ANA, pela Resolução n.º 236/2017 e alterada para n.º 121/2022, sugere adotar a menor das seguintes distâncias: 10 km ou a distância que corresponda a um tempo de chegada da onda de inundação igual há trinta minutos.

Os procedimentos de comunicação adotados no empreendimento devem estabelecer infraestruturas, e ações para garantir o adequado fluxo de informação para a comunidade.

Como boas práticas e garantindo a segurança nos protocolos de ação do PAE, a ZAS do Dique Passareúva é de **10km, abrangendo assim, o município de São Bernardo do Campo, Estado de São Paulo.**

### b. Zona de Segurança Secundária (ZSS)

A Zona de Segurança Secundária, é a área limitada geograficamente situada à jusante da Barragem, e poder ser atingida caso haja uma ruptura em uma das estruturas.

A extensão dessa área corresponde ao comprimento do trecho percorrido pelo material extravasado fora da calha do rio, ou da drenagem natural existente a jusante da Barragem.



Relatório nº: GOB-2625/2025	Data de emissão: 09/02/2026	Pág.: 47	Revisão: 8
--------------------------------	--------------------------------	-------------	---------------

Onde houver ocupação humana, é necessário existir um planejamento para a realização de uma evacuação emergencial da área, visando à preservação da vida nestes locais. Esse planejamento deve ser feito por meio de um Plano de Contingência Municipal, que é de responsabilidade das Defesas Civis Municipais e Estaduais.

Não foram identificadas edificações em Zona de Segurança Secundária.

### **c. Localização das Estruturas dos Pontos Vulneráveis nas (ZAS)**

O cadastramento das unidades localizadas na ZAS do Dique do Passareúva, com visita às áreas e identificação das estruturas existentes, foi realizado entre os dias 27 e 30 de julho de 2022.

Foram localizadas duas estruturas na Rodovia dos Imigrantes. Uma refere-se ao Monumento dos Imigrantes, e a outra a uma estrutura vinculada a uma torre de transmissão. Nos locais não existe população residente. Por causa disso, ambas as estruturas foram cadastradas como ausentes.

A população flutuante observada na área foram veículos de passagem pelas rodovias e estradas localizadas na ZAS.

O cadastro identificou as duas estruturas dentro da ZAS como ausentes, sem responsáveis ou população fixa nos locais. Foi constatada a presença de população flutuante, como veículos em trânsito pela Rodovia Imigrante e a SP – 041, no município de São Bernardo do Campo.

As rotas de fuga correspondentes à ZAS do Dique do Passareúva estão presentes na figura abaixo.



Figura 10 Resultado do cadastramento na ZAS do Dique de Passareúva, indicando a localização das duas estruturas identificadas.



Figura 11 Mapa da Zona de Autossalvamento (ZAS) e Rotas Dique do Passareúva.

Relatório nº: GOB-2625/2025	Data de emissão: 09/02/2026	Pág.: 49	Revisão: 8
--------------------------------	--------------------------------	-------------	---------------

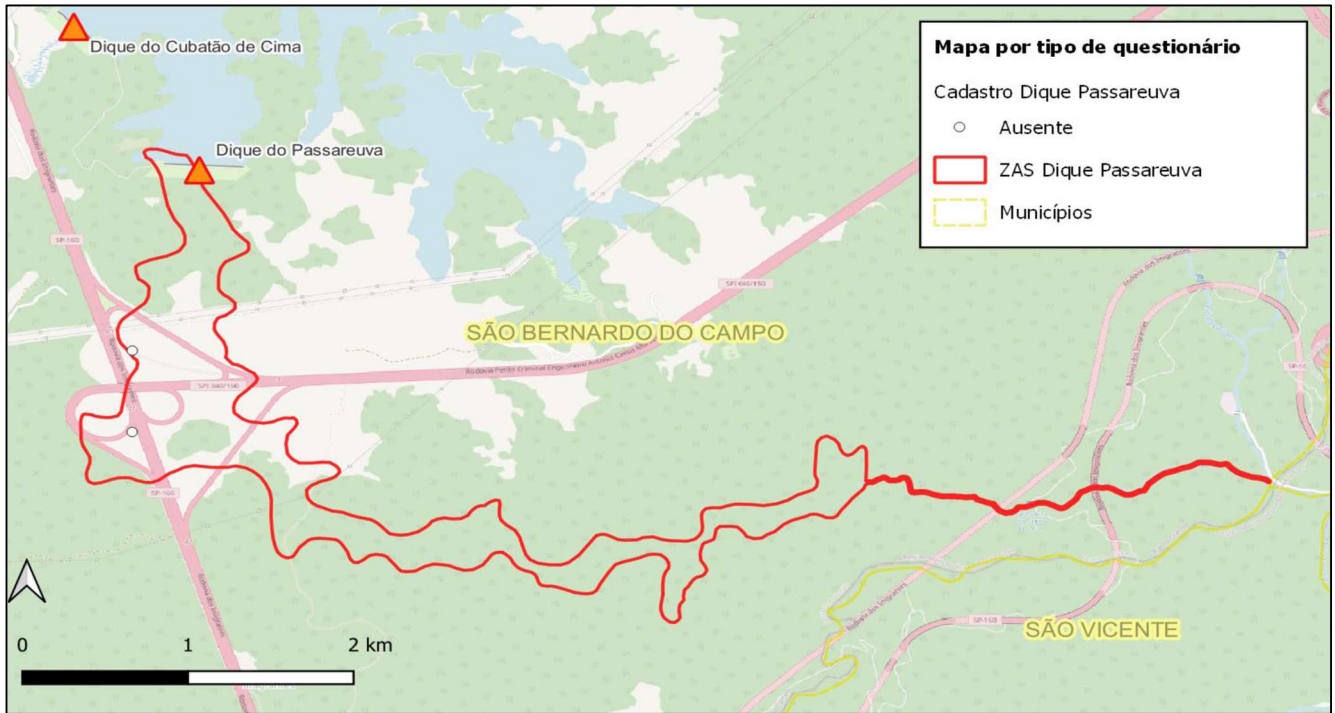
## 12.1 Sistema de monitoramento da barragem integrada aos procedimentos emergenciais

A EMAE monitora suas barragens com base em dois pilares, ou seja, inspeções visuais e acompanhamento do comportamento da instrumentação de auscultação que são feitas com frequência, seguindo programação pré-definida por estrutura.

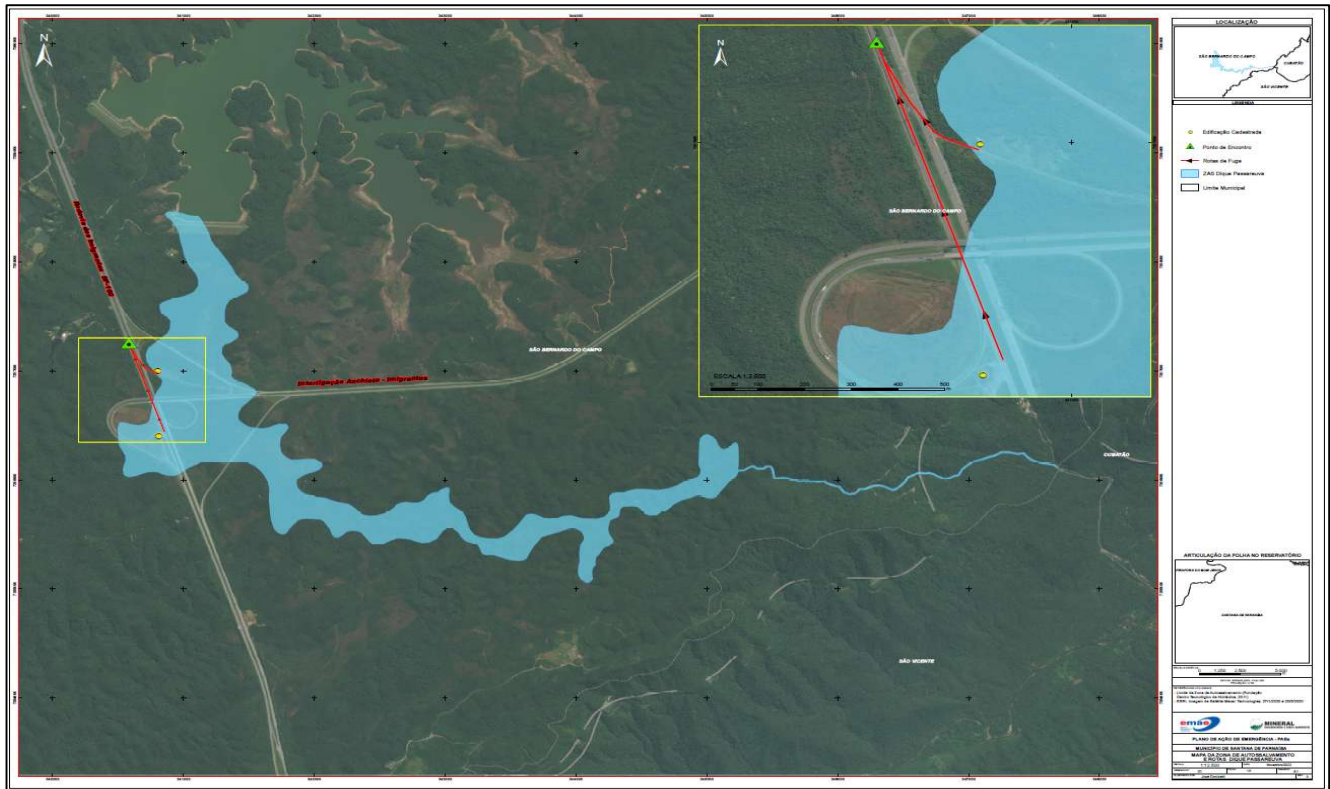
As inspeções rotineiras são mensais, com registro em relatórios técnicos específicos e semestralmente dentro do programa de execução das Inspeções de Segurança Regulares que são anuais em virtude da classificação das estruturas.

O acompanhamento do comportamento da instrumentação é rotineiro, sendo que todos os dados da instrumentação encontram-se arquivados em Banco de Dados específico que permite acompanhar essa evolução, sendo alimentado logo após as leituras em campo.

Importante registrar ainda que, qualquer anomalia identificada pelos leituristas, durante o trabalho, é comunicada imediatamente a Coordenadoria de Segurança de Barragens.

Associado a esses dois pilares de monitoramento, existem procedimentos de manutenções, preventivas e corretivas, atuando nas prioridades naquelas anomalias que possam comprometer em curto prazo a segurança das barragens.

A integração com o PAE está diretamente ligada aos procedimentos rotineiramente divulgados em treinamentos, junto aos inspetores, leituristas e coordenador do PAE, sendo que esses profissionais envolvidos estão orientados e cientes da forma de atuar em caso de anomalias que comprometam a segurança das estruturas e das populações que ocupam as Zonas de Autossalvamento das Barragens.

Instrumentos	Quantidade	Frequência
Piezômetro Casagrande	27	Quinzenal
Medidor de nível de água	20	

**Tabela 8** Quantidade de instrumentos existentes na estrutura.

## 12.2 Elementos de Autoproteção - Sinalização

Recomenda-se a sinalização das rotas de fuga, localizadas nas Zonas de Autossalvamento (ZAS), em direção aos pontos de encontro utilizando placas identificação. Para os pontos de risco localizados nas rodovias, é sugerida a instalação de placas de sinalização.

Os modelos das placas estão indicados nas figuras abaixo:



Figura 12 Modelo de placa para rota de fuga.



Figura 13 Modelo de placa de ponto de encontro.

## 12.3 Elementos de Autoproteção – Sistema de Alarme

O uso de dispositivos móveis apresenta-se como uma solução prática para a comunicação em situações de emergência, podendo atuar de forma independente ou complementar a outros meios de alerta coletivo. Trata-se de um recurso bastante flexível, já que possibilita o deslocamento do

Relatório nº: GOB-2625/2025	Data de emissão: 09/02/2026	Pág.: 51	Revisão: 8
--------------------------------	--------------------------------	-------------	---------------

equipamento até áreas próximas às moradias e instalações localizadas na Zona de Autossalvamento, ampliando o alcance da propagação sonora.

A tecnologia empregada pode ser baseada em sistemas eletromecânicos ou eletrônicos, cada um com características próprias. Entre eles, as sirenes eletrônicas se destacam pela versatilidade, pois permitem tanto a emissão de sinais sonoros de alerta e alarme quanto a difusão de mensagens gravadas ou até mesmo a comunicação direta, em tempo real, entre o operador do veículo que transporta o equipamento e a comunidade em risco. Essa adaptabilidade garante eficiência e adequação a diferentes tipos de cenários emergenciais.

O Sistema de Alerta e Notificação Veicular (SANV) apresenta capacidade de reprodução de até oito faixas de áudio pré-gravadas, permitindo a emissão de sinais sonoros diferenciados, adequados a distintas situações de alerta, aviso ou orientação operacional. Cada faixa de áudio corresponde a um padrão sonoro específico, previamente definido e armazenado no sistema, garantindo que a sinalização sonora seja clara, padronizada e facilmente reconhecível pelos operadores e pelo público-alvo.

- Som 01: Aviso de emergência.
- Som 02: Aviso de teste da sirene do sistema de alerta.
- Som 03: Aviso de finalização de emergência.
- Som 04: Som baixo, teste de surdez.
- Som 05: Aviso de simulado de emergência.
- Som 06: Teste de sirene concluído.
- Som 07: É falsa a informação de emergência da barragem.
- Som 08: Área particular, presença não autorizada.

## 12.4 Elementos de Autoproteção - Cellbroadcast

No estado de São Paulo, foi adotada uma nova tecnologia de comunicação de emergências para alertar a população em situações de risco: o sistema Cell Broadcast. A partir de dezembro de 2024, a Defesa Civil do Estado de São Paulo passou a utilizar esse mecanismo para transmitir mensagens diretas a celulares localizados em áreas de risco, sem a necessidade de cadastro prévio ou uso de aplicativo específico.

O funcionamento dessa ferramenta é relativamente simples do ponto de vista do usuário, mas



Relatório nº: GOB-2625/2025	Data de emissão: 09/02/2026	Pág.: 52	Revisão: 8
--------------------------------	--------------------------------	-------------	---------------

sofisticado em termos técnicos: quando uma área é identificada pela Defesa Civil como sob risco — seja por chuvas intensas, alagamentos, deslizamentos ou baixa umidade do ar que favorece incêndios —, o sistema envia uma mensagem pop-up para todos os aparelhos celulares conectados à rede 4G ou 5G dentro da “célula” ou abrangência da antena correspondente. A mensagem aparece sobre o que o usuário estiver fazendo no momento e, em casos mais graves, o alerta pode emitir som e travar temporariamente a tela até que seja visualizado.

A vantagem principal reside no fato de que não há necessidade de intervenção ativa do usuário (como baixar um app ou fazer cadastro) e o alerta é geograficamente segmentado — ou seja, atingirá apenas quem estiver na área definida de risco — o que aumenta a rapidez e eficiência da resposta.

O empreendedor continua a aprimorar os mecanismos de comunicação e engajamento das comunidades inseridas nas ZAS, buscando redundâncias para cobertura e eficiência na disseminação das informações de segurança dessa estrutura. Como exemplo, cabe ressaltar a anuência da Defesa Civil Estadual (São Paulo) para a utilização do sistema (apêndice 7), sendo possível o envio de notificações em massa diretamente aos dispositivos móveis da população localizada em áreas de risco, ampliando significativamente a efetividade das ações preventivas e de resposta a emergências.

## **13. PLANO DE TREINAMENTO E DIVULGAÇÃO DO PAE, COM PROGRAMAÇÃO DE EXERCÍCIOS SIMULADOS PERIÓDICOS**

### **13.1 Divulgação**

Para que as ações de resposta previstas no Plano de Ação de Emergência atinjam os resultados esperados nas emergências, o plano deve ser divulgado internamente, além de ser integrado com outras instituições que poderão atuar conjuntamente na resposta aos acidentes.

Deverá existir pelo menos um simulado como forma de treinamento para o pessoal interno quanto a emergências. Todos os exercícios e simulações deverão ser realizados da forma mais realista possível, abrangendo todos os tipos de emergências citadas neste plano, aferindo todas as fases programadas.

O objetivo primordial dos exercícios é manter todas as pessoas envolvidas familiarizadas com os procedimentos emergenciais, e aferir especificamente as respostas de indivíduos nas responsabilidades que lhe foram atribuídas, além de identificar possíveis falhas e possibilidades de melhorias das ações.

Externamente, os treinamentos do PAE devem ser coordenados pelas Autoridades de Proteção



Relatório nº: GOB-2625/2025	Data de emissão: 09/02/2026	Pág.: 53	Revisão: 8
--------------------------------	--------------------------------	-------------	---------------

e Defesas Civas, com a participação e apoio do empreendedor.

Todos os participantes do simulado, deverão ser informados sobre as avaliações e análises dos resultados para reestruturação, e reorganização para o simulado posterior.

Considerando os resultados obtidos em treinamentos ou na resposta a eventuais acidentes, o plano deverá ser revisado e aperfeiçoado. Qualquer alteração ou atualização do plano deverá ser previamente aprovada pelo Coordenador Geral. Devendo, posteriormente, todas as modificações serem divulgadas interna e externamente.

Deverão ser realizados também testes dos sistemas de notificações e alerta, para que os números de telefone sejam confirmados, bem como a operacionalidade dos meios de comunicação e a funcionalidade do fluxograma de notificação.

## 13.2 Programas de Treinamento

### 13.2.1 Treinamento Interno

O propósito de um exercício de nível interno é verificar a eficiência e a prontidão do sistema de resposta em âmbito da barragem, assegurando que os procedimentos previstos no Plano de Ação de Emergência (PAE) sejam devidamente testados e validados. Esse tipo de atividade constitui-se em um mecanismo essencial de aferição e, quando necessário, de correção da capacidade operacional da estrutura organizacional responsável pela resposta. Entre os aspectos avaliados, destacam-se a coordenação das ações estabelecidas no PAE, a efetividade das comunicações internas, a clareza na definição de competências e a capacidade real de mobilização dos recursos humanos e materiais disponíveis.

A execução desse exercício demanda a participação integral dos colaboradores designados, incluindo a Equipe mencionada nos protocolos de ações bem como a atuação direta do Coordenador do PAE. A presença de todos os agentes previstos é imprescindível, uma vez que permite mensurar o nível de integração entre os envolvidos e identificar eventuais fragilidades que possam comprometer a eficácia da resposta.

De forma prática, o treinamento busca verificar a aplicabilidade do fluxograma de acionamento, o alinhamento entre os diferentes níveis de responsabilidade, a eficiência da comunicação institucional e a capacidade de cooperação durante situações emergenciais. Além disso, constitui oportunidade de validar as atribuições específicas do Coordenador do PAE, garantindo sua aptidão para ativar o sistema de alerta e coordenar as medidas subsequentes.



Relatório nº: GOB-2625/2025	Data de emissão: 09/02/2026	Pág.: 54	Revisão: 8
--------------------------------	--------------------------------	-------------	---------------

Com vistas a assegurar a continuidade da capacitação e a melhoria constante do processo, estabelece-se a periodicidade mínima anual para a realização de simulações. Esses exercícios devem ser integrados ao cronograma de treinamentos de modo a manter atualizados os conhecimentos da equipe e assegurar a prontidão da resposta frente a eventuais cenários de risco.

### 13.2.2 Treinamento Externo

A realização de exercícios práticos de simulação é um instrumento essencial para a efetividade de um Plano de Ação de Emergência (PAE) em barragens, especialmente no que se refere à proteção das populações situadas na Zona de Autossalvamento (ZAS). Esses treinamentos têm como finalidade não apenas avaliar a capacidade de resposta dos órgãos competentes e da comunidade, mas também fortalecer a integração entre todos os agentes envolvidos na gestão de situações de risco.

A Resolução Normativa ANEEL nº 1.064/2023 estabelece diretrizes claras sobre a obrigatoriedade dessas práticas, definindo que sua frequência não deve ultrapassar três anos, salvo determinação em contrário dos órgãos de proteção e defesa civil. Essa periodicidade, associada ao planejamento previsto no Plano de Contingência Municipal, garante que a população esteja continuamente preparada para responder a eventuais emergências.

Durante os exercícios, são simulados cenários críticos, incluindo testes de comunicação em massa e procedimentos de evacuação, permitindo a avaliação da eficiência dos fluxos de informação e da mobilização comunitária. Nesse processo, é imprescindível a participação ativa da população residente na ZAS, que deve compreender os significados dos alertas, os pontos de encontro definidos e as rotas de fuga estabelecidas. Assim, reforça-se a importância da educação preventiva e da sensibilização como medidas de mitigação de risco.

Os resultados obtidos a partir dessas simulações devem ser minuciosamente avaliados, possibilitando identificar falhas, oportunidades de melhoria e ajustes necessários nos procedimentos. Esse ciclo de planejamento, execução, avaliação e readequação contribui para a otimização do sistema de resposta, aumentando a confiabilidade das ações previstas no PAE.

Portanto, a preparação e a educação da população, aliadas ao comprometimento dos órgãos de defesa civil, empreendedores e demais instituições envolvidas, configuram-se como pilares fundamentais para a eficácia do PAE. A consolidação de uma cultura de prevenção, somada à prática regular de exercícios simulados, representa a estratégia mais eficaz para reduzir vulnerabilidades e assegurar a proteção de vidas humanas e do meio ambiente em situações de emergência.

Relatório nº: GOB-2625/2025	Data de emissão: 09/02/2026	Pág.: 55	Revisão: 8
--------------------------------	--------------------------------	-------------	---------------

#### 14. MATERIAIS, MEIOS E RECURSOS DISPONÍVEIS PARA SEREM UTILIZADOS EM SITUAÇÕES DE EMERGÊNCIA EM POTENCIAL

MATERIAL	FORNECEDOR	ENDEREÇO	TELEFONE	DISTÂNCIA FORNECEDOR / ESTRUTURA	TEMPO ESTIMADO FORNECEDOR / ESTRUTURA
Material de construção	M.A Materiais Para Construções	R. Treze de Maio, 136 - Vila Nova, Cubatão - SP, 11525-040	(13) 3372-1670	5,1 km	9 min
Material de construção	Eduardo materiais de construção loja 2	Avenida Principal, 1041 - Vila Esperança, Cubatão - SP, 11540-200	(13) 9.9618-8945	5,1 km	9 min
Material de construção	Eduardo materiais de construção loja 2	R. das Azaléias, 551 - Vila Natal, Cubatão - SP, 11538-060	(13) 3372-7469	5,0 km	9 min
Usina de concretagem	Concreserv Concreto & Serviços	Caminho dos Pilões, 100 - Pilões, Cubatão - SP, 11543-000	(13) 4020-0100	5,5 km	9 min
Usina de concretagem	Anacleto Concreto e Bombas - Serviços Especializados Para Construção	Av. 9 de Abril, 3514 - Vila Nova, Cubatão - SP, 11520-000	(13) 3361-7468	5,7 km	11 min
Usina de concretagem	Supermix Concreto	Av. João Francisco Bensdorp, 1312 - Cidade Náutica, São Vicente - SP, 11350-011	(13) 3464-1664	13,4 km	15 min
Areia e Pedra / Pedreira	Arpe Comércio Areia Pedra	R. Olívia de Jesus Peralta, 140 - Parque Sao Luis, Cubatão - SP, 11533-330	(13) 3363-1575	7,6 km	9 min
Locação de equipamentos	Locaminas Locação De Máquinas e Equipamentos LTDA	R. Irineu de Almeida Mascarenhas, 59 - Vila Couto, Cubatão - SP, 11510-180	(13) 3361-8238	4,8 km	8 min
Locação de equipamentos	Local Forte Locação de Máquinas e Equipamentos	R. Antônio Augusto Bastos, 110 - Parque Fernando Jorge, Cubatão - SP, 11500-240	(13) 3372-3774	4,7 km	11 min
Locação de equipamentos	Degraus - Aluguel de Equipamentos	Av. 9 de Abril, 3580 - Centro, Cubatão - SP, 11510-003	(13) 3361-1566	5,7 km	11 min

**Tabela 9** Fornecedores de materiais e locação de equipamentos.

Encontram-se disponíveis nos almoxarifados os seguintes materiais e equipamentos, em



condições de mobilização imediata:

**LISTA DE MATERIAIS E EQUIPAMENTOS**

<b>Materiais</b>	Sacos de aniagem; agregados finos e graúdos; andaimes e outros materiais de uso contínuo da manutenção.
<b>Ferramentas</b>	Ferramentas de uso contínuo pela manutenção: pás, enxadas, cavadeira manual, etc.
<b>Equipamentos</b>	Pá carregadeira; Caminhão basculante; Equipamento de movimentação com lança; Gerador Diesel; Bombas submersíveis; Meios de comunicação portátil.
<b>Meios de transporte</b>	Barco; Viaturas, carros, caminhonetes, etc.

Tabela 2 Lista de materiais, ferramentas, equipamentos e meios de transportes disponíveis.

## 15. RELAÇÃO DAS ENTIDADES PÚBLICAS E PRIVADAS QUE RECEBERAM CÓPIA DO PAE COM OS RESPECTIVOS PROTOCOLOS DE RECEBIMENTO

**PAE DO DIQUE PASSAREÚVA**

## Relação das autoridades que receberam cópia do PAE

Entidade	Nº de cópias
Agencia Nacional de Energia Elétrica - ANEEL	01
Usina Henry Borden	01
Coordenadoria Estadual de Devesa Civil (CEDEC) do Estado de São Paulo	01
Comissão Municipal de Defesa Civil (COMDEC) do Município de São Bernardo do Campo	01

Tabela 3 Relação de autoridades que receberam o PAE.

## 16. MEDIDAS ESPECÍFICAS DE RESGATE E REDUÇÃO DE DANOS

### 16.1 Resgate de atingidos (pessoas e animais)

Este planejamento visa, por meio da articulação entre o empreendedor com os poderes públicos, estabelecer as medidas específicas para resgatar atingidos (pessoas e animais).

De acordo com o estabelecido pela Lei nº 12.608/2012, a Defesa Civil executa a Política Nacional de Proteção e Defesa Civil (PNPDEC) em seu âmbito territorial. Nesta lei, estão preconizadas, em seu Art. 8º, as competências do órgão de Defesa Civil em cenários de desastre, como, por exemplo, organizar e administrar abrigos provisórios para assistência à população em situação de desastre.

Entretanto, é papel do empreendedor auxiliar os órgãos públicos e ambientais, no que for cabível, em medidas que assegurem o resgate de seres vivos em caso de uma situação de emergência.

Assim, considera-se o cenário emergencial ou de ruptura e a impossibilidade de os órgãos públicos competentes atuarem em totalidade. Desta forma, o empreendedor poderá apoiar com recursos que implicam nas seguintes medidas específicas contidas abaixo.



Relatório nº: GOB-2625/2025	Data de emissão: 09/02/2026	Pág.: 57	Revisão: 8
--------------------------------	--------------------------------	-------------	---------------

### 16.1.1 Resgate de seres humanos

Disponibilização de veículos, suprimentos necessários à população potencialmente afetada (alimentação e necessidades básicas);

Fornecer apoio para alocação da população para abrigos seguros.

### 16.1.2 Resgate de animais

Auxílio na realocação/manejo dos animais para áreas seguras;

Fornecimento de suprimentos necessários (alimentação, dessedentação, entre outros);

Plano de resgate e acolhimento de animais domésticos e de corte;

Plano de resgate e acolhimento, em conjunto com o órgão ambiental, de animais silvestres;

Consulta junto ao centro de zoonoses para organização de campanha de captura emergencial conjunta de animais de rua.

### 16.1 Medidas de biossegurança durante os desastres

Para resguardar a integridade tanto dos envolvidos nos resgates, quanto dos resgatados, existem algumas medidas de biossegurança que devem ser seguidas e estão apresentadas no esquema a seguir:

Relatório nº: GOB-2625/2025	Data de emissão: 09/02/2026	Pág.: 58	Revisão: 8
--------------------------------	--------------------------------	-------------	---------------



Figura 14 Medidas de biossegurança durante desastres.

## 16.2 Mitigação de Impactos ambientais

Considerando que mitigação, em meio ambiente, se trata de ações que visam reduzir ou remediar impactos ambientais, compete à Superintendência de Meio Ambiente e Sustentabilidade, frente aos impactos causados pelo acidente ou desastre envolvendo a estrutura.

Como medidas mitigadoras de impacto ambiental, considerando os aspectos ambientais, seus efeitos e impactos prováveis face ao eventual cenário emergencial envolvendo a estrutura, o empreendedor se dispõe a realizar as seguintes medidas específicas – de acordo com o cenário identificado e quando cabível:

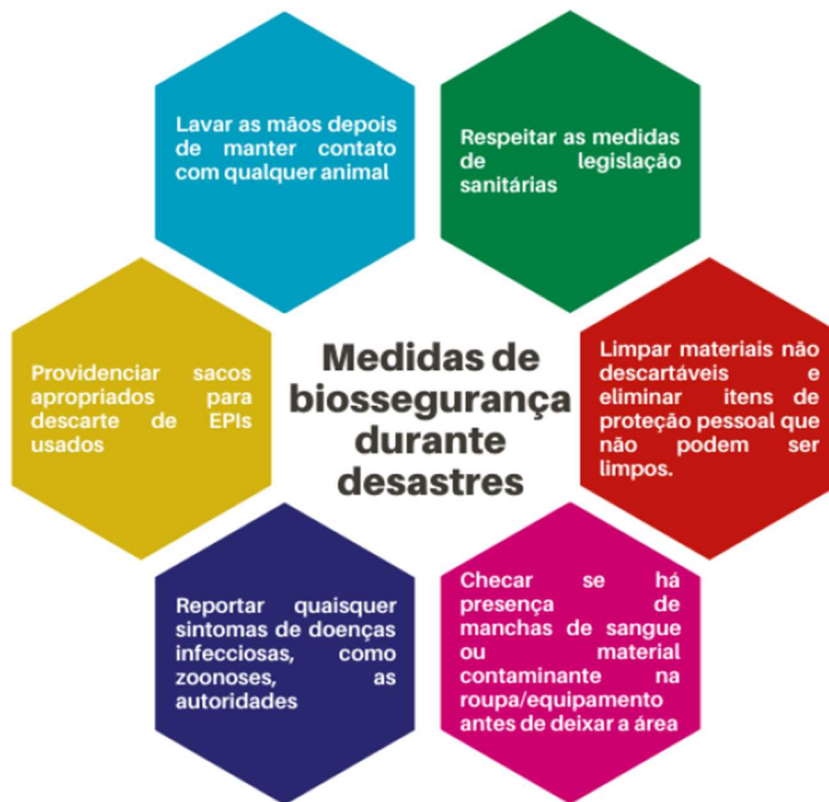
- Manutenção e recuperação da mata ciliar e de APP;
- Recuperação das áreas degradadas;
- Controle de processos erosivos;
- Monitoramento limnológico e de qualidade da água;
- Monitoramento da ictiofauna;
- Auxílio no resgate da fauna antes e durante a situação de emergência;
- Verificação da alteração da dinâmica hídrica do rio; e
- Monitoramento das vazões.



### 16.3 Abastecimento de água potável

Cabe ao Poder Público, como medida emergencial de restabelecimento de serviços essenciais, no âmbito da PNPDEC, promover a retomada e continuidade da prestação de serviços de abastecimento de água potável à população atingida (art. 2º, V, do Decreto 10.593/20).

É papel do empreendedor auxiliar os órgãos públicos, no que for cabível, em medidas temporárias que assegurem o abastecimento de água potável em caso de uma situação de emergência, enquanto os serviços em questão não são restabelecidos pelas respectivas empresas responsáveis pela prestação do serviço.

Assim, considerando o cenário emergencial de uma ruptura hipotética do Dique Passareúva, o empreendedor se dispõe a fornecer meios alternativos para o abastecimento de água potável, como:

- Fornecimento de caminhões pipa para abastecer a população atingida;
- Fornecimento de galões de água;
- Elaboração de uma lista de fornecedores cadastrados que podem ser acionados em situações de emergência para auxiliar no abastecimento de água potável.

### 16.4 Salvaguarda do Patrimônio Cultural

Face ao cenário emergencial envolvendo o Dique Passareúva, caso haja bens de patrimônio cultural localizados nas regiões atingidas pela mancha de inundação proveniente do hipotético rompimento da estrutura, o empreendedor atuará juntamente ao poder público para salvaguardar estes bens. Desta forma, considera-se medidas de prevenção e de compensação, conforme as delineadas nos itens abaixo:

- Delimitação da área patrimonial;
- Realocação dos bens de patrimônio para áreas seguras;
- Reparação dos danos aos patrimônios, público e privado, em caso de dano ocasionado pelo acidente ou desastre, até a completa descaracterização da estrutura.

## 17. IDENTIFICAÇÃO E AVALIAÇÃO DOS RISCOS, COM DEFINIÇÃO DAS HIPÓTESES E DOS CENÁRIOS POSSÍVEIS DE ACIDENTE OU DESASTRE

Ver item 3.12. Possíveis Situações de Emergências.



Relatório nº: GOB-2625/2025	Data de emissão: 09/02/2026	Pág.: 60	Revisão: 8
--------------------------------	--------------------------------	-------------	---------------

## 18. MAPA DE INUNDAÇÃO, CONSIDERADO O PIOR CENÁRIO IDENTIFICADO

Em caso de anomalias ou contingências passarem a representar risco de ruptura iminente, que a situação passe a ser de Alerta Vermelho, a EMAE deverá emitir a notificação de emergência e, imediatamente a evacuação das áreas inundáveis. Por isso a importância que os mapas de inundação, que estão anexos ao Plano de Ação de Emergência-PAE, estejam disponíveis.

O PAE e os mapas de inundação estão disponíveis em meio magnético e em arquivo físico na Operação.

Apêndice 6.

## 19. REFERÊNCIAS

- EMA02RO09ER00-Relatórios de cadastro da empresa Mineral;
- Lei nº 12334, de 10 de Setembro de 2010. Diário Oficial da República Federativa do Brasil, Poder Executivo, Brasília, DF, 21 set. 2010. E alterada para Lei 14.066 de 2020;
- Resolução ANEEL 696/2015 que foi substituída pela 1.064/2023;
- Resolução ANA 236/2017 que foi substituída pela 121/2023,
- Relatório RF-1076\_R0\_Volume II – Fundação Centro Tecnológico de Hidráulica (FCTH);
- Relatório da Contremat (PAE) - PAE - BRBP\_2022;
- Vol.4 - guia-de-orientações-e-formulários-dos-planos-de-ação-de-emergência-2013-pae (ANA);
- Vol.1 - instruções-para-apresentação-plano-segurança-barragens (ANA);



Relatório nº: GOB-2625/2025	Data de emissão: 09/02/2026	Pág.: 61	Revisão: 8
--------------------------------	--------------------------------	-------------	---------------

## Apêndices

Apêndice 1 – Ofício de Recebimento do PAE.

Apêndice 2 – Formulário de Declaração de Início da Emergência.

Apêndice 3 – Formulário de Declaração de Encerramento da Emergência.

Apêndice 4 – Formulário de Mensagem de Notificação.

Apêndice 5 – Anotação de Responsabilidade Técnica – ART.

Apêndice 6 – Mapas de Inundação.

Apêndice 7 – Anuência Cellbroadcast.



Empresa Metropolitana de Águas e Energia S.A. – EMAE

Diretoria de Operações

Coordenadoria de Segurança de Barragens

Plano de Ação de Emergência - PAE do Dique Passareúva – VERSÃO EXTERNA  
Volume VI – Plano de Segurança de Barragem - PSB

Relatório nº:  
GOB-2625/2025

Data de emissão:  
09/02/2026

Pág.:  
62

Revisão:  
8

## Apêndice 1 – Modelo de Ofício de Recebimento do PAE



### TERMO DE RECEBIMENTO DO PAE DO DIQUE PASSAREÚVA

Declaramos, para os devidos fins, que recebemos da **Empresa Metropolitana de Águas e Energia – EMAE**, pessoa jurídica de direito e economia mista, inscrita no CNPJ sob o n.º 02.302.101/0001-42, com sede na Avenida Jornalista Roberto Marinho, n.º 85 cidade de São Paulo–SP, os documentos abaixo listados, referentes ao **Plano de Ação de Emergência do Dique Passareúva** conforme o que determina a legislação aplicável, em especial a Lei n.º 12.334/2010, alterada pela Lei n.º 14.066/2020, e a Resolução ANEEL n.º 1.064/2023. Os documentos entregues, nomeadamente, são:

- Plano de Ação de Emergência do Dique Passareúva;
- Mapas de inundação proveniente da ruptura hipotética do Dique Passareúva;

\_\_\_\_\_, \_\_\_\_ de \_\_\_\_\_ de \_\_\_\_\_.

\_\_\_\_\_  
**Empresa Metropolitana de Águas e  
Energia – EMAE**  
Carlos Eduardo Melo de Sousa

\_\_\_\_\_  
**Entidade/Empresa Receptora**  
Nome e cargo do representante da  
entidade receptora



Relatório nº:  
GOB-2625/2025

Data de emissão:  
09/02/2026

Pág.:  
63

Revisão:  
8

## Apêndice 2 – Formulário de Declaração de Início da Emergência



### DIQUE PASSAREÚVA FORMULÁRIO DE DECLARAÇÃO DE INÍCIO DA EMERGÊNCIA

SITUAÇÃO \_\_\_\_\_

Eu, \_\_\_\_\_ (nome e cargo), na condição de Coordenador do PAE do Dique Passareúva e no uso das atribuições e responsabilidades que me foram delegadas, efetuo o registro da Declaração de Emergência, na Situação de \_\_\_\_\_ para o Dique Passareúva partir das \_\_\_\_ horas e \_\_\_\_ minutos do dia \_\_\_\_/\_\_\_\_/\_\_\_\_, em função da ocorrência de:

\_\_\_\_\_  
\_\_\_\_\_  
\_\_\_\_\_.

\_\_\_\_\_, \_\_\_\_ de \_\_\_\_\_ de \_\_\_\_\_.

\_\_\_\_\_  
(Nome e assinatura)

\_\_\_\_\_  
(Cargo e RG)



Relatório nº:  
GOB-2625/2025

Data de emissão:  
09/02/2026

Pág.:  
64

Revisão:  
8

### Apêndice 3 – Formulário de Declaração de Encerramento da Emergência



#### DIQUE PASSAREÚVA

#### DECLARAÇÃO DE ENCERRAMENTO DA EMERGÊNCIA

SITUAÇÃO \_\_\_\_\_

Eu, \_\_\_\_\_ (nome e cargo), na condição de Coordenador do PAE do Dique Passareúva e no uso das atribuições e responsabilidades que me foram delegadas, efetuo o registro da Declaração de Encerramento da Emergência, na situação de \_\_\_\_\_ para o Dique Passareúva a partir das \_\_\_\_ horas e \_\_\_\_ minutos do dia \_\_\_\_/\_\_\_\_/\_\_\_\_, em função da recuperação das condições adequadas de Segurança da Barragem e eliminação do Risco de Ruptura.

Observações:

---

---

---

\_\_\_\_\_, \_\_\_\_\_ de \_\_\_\_\_ de \_\_\_\_\_.

\_\_\_\_\_  
(Nome e assinatura)

\_\_\_\_\_  
(Cargo e RG)

Relatório nº:  
GOB-2625/2025Data de emissão:  
09/02/2026Pág.:  
65Revisão:  
8**Apêndice 4 – Formulário de Mensagem de Notificação****DIQUE PASSAREÚVA  
MENSAGEM DE NOTIFICAÇÃO**

Mensagem resultante da aplicação do Plano de Ação de Emergência – PAE do Dique Passareúva.

A partir das \_\_\_:\_\_\_ horas de \_\_\_/\_\_\_/\_\_\_, está sendo ativado o Nível de Segurança \_\_\_\_\_ do Plano de Ação de Emergência – PAE do Dique Passareúva, devido à \_\_\_\_\_

Esta é uma mensagem de \_\_\_\_\_ (declaração/alteração) do Nível de Segurança, feita por \_\_\_\_\_, Coordenador do Plano de Ação de Emergência – PAE do Dique Passareúva.

A causa da declaração/alteração é \_\_\_\_\_

(descrição mínima da situação, identificação da condição anormal, possíveis danos, risco de ruptura potencial ou real, etc.).

Esta mensagem está sendo enviada simultaneamente a \_\_\_\_\_, \_\_\_\_\_ e \_\_\_\_\_.

As circunstâncias ocorridas fazem com que devam se precaver e colocar em ação as recomendações e atividades delineadas em sua cópia do Plano de Ação de Emergência - PAE do Dique Passareúva e os respectivos Mapas de Inundação.

Favor confirmar o recebimento desta comunicação ao Sr. \_\_\_\_\_ pelos telefones (\_\_) \_\_\_\_\_ - \_\_\_\_\_, (\_\_) \_\_\_\_\_ - \_\_\_\_\_ e/ou e-mail \_\_\_\_\_.

Nós os manteremos atualizados da situação em caso de mudança do Nível de Segurança, caso ela se resolva ou se agrave. Nova comunicação será emitida, dentro de \_\_\_\_\_ horas ou de hora em hora, para sua atualização.

Relatório nº: GOB-2625/2025	Data de emissão: 09/02/2026	Pág.: 66	Revisão: 8
--------------------------------	--------------------------------	-------------	---------------

## Apêndice 5 – Anotação de Responsabilidade Técnica – ART

Resolução nº 1.025/2009 - Anexo I - Modelo C

Página 1/2



Anotação de Responsabilidade Técnica - ART  
Lei nº 6.496, de 7 de dezembro de 1977

CREA-SP

Conselho Regional de Engenharia e Agronomia do Estado de São Paulo

ART de Cargo ou Função  
2620251111070

### 1. Responsável Técnico

**CARLOS EDUARDO MELO DE SOUSA**

Título Profissional: Engenheiro Civil

RNP: 2614006181

Registro: 5062426135-SP

### 2. Contratante

Contratante: **EMAE-EMPRESA METROPOLITANA DE AGUAS E ENERGIA S/A**

Endereço: Avenida JORNALISTA ROBERTO MARINHO

Complemento: 18º Andar

Cidade: São Paulo

Tipo de Contratante: Pessoa Jurídica de Direito Privado

CPF/CNPJ: 02.302.101/0001-42

Nº: 85

Bairro: Cidade Monções

UF: SP

CEP: 04678010

Registro: 0623140-SP

### 3. Vínculo Contratual

Unidade Administrativa: **Coordenadoria de Segurança de Barragens**

Endereço: Avenida JORNALISTA ROBERTO MARINHO

Complemento: 18º Andar

Cidade: São Paulo

Data de Início: 18/08/2023

Previsão de Término:

Tipo de Vínculo: Empregado

Identificação do Cargo/Função: **Coordenador de Segurança de Barragens das estruturas da EMAE e de suas subsidiárias**

Nº: 85

Bairro: Cidade Monções

UF: SP

CEP: 04678010

### 4. Atividade Técnica

Desempenho de cargo	Quantidade	Unidade
Coordenador de Segurança de Barragens das estruturas da EMAE e de suas subsidiárias	220,00000	hora por mês

A mudança de cargo ou função exige o registro de nova ART

### 5. Observações

#### Atribuições:

Realização das inspeções de segurança regular e especiais de barragens; Elaboração e aprovação técnica dos planos de segurança de barragens (PSB); Elaboração, análise e aprovação de projeto, instalação, manutenção, coleta de dados e análise de informações de instrumentos de auscultação em barragens; Elaboração, análise, aprovação e responsabilidade técnica das Revisões Periódicas de Segurança de Barragens (RPS); Elaboração, implantação, análise, manutenção, operacionalização e atualização dos Planos de Ação de Emergência (PAE); Elaboração, análise, implantação, manutenção e operacionalização de projetos de engenharia civil para construção, alçamento, reforço ou descaracterização de barragens, estabilidade estrutural, hidráulica e geotécnica; Classificação de barragens e estruturas quanto ao dano potencial associado e ao risco da estrutura.

Coordenação e organização de equipes multidisciplinares para realização de serviços de segurança de barragens em todas as estruturas da EMAE, em atendimento à Política Nacional de Segurança de Barragens (PNBB).

Os serviços são realizados nas seguintes estruturas:

Sede da EMAE, Guarapiranga, Rio Grande, Reguladora Billings-Pedras, Córrego da Cascata, Rio das Pedras, Edgard de Souza,

Pirapora, Rasgão, Porto Góes;

Pedreira e São Paulo, nº 7, Marcolino, Passareúva, Cubatão de Cima, Rio Pequeno, Córrego da Cascata, Córrego Preto, Preto Monos,

Pequeno-Perequê, Pedras-Perequê, Retiro, Henry Borden, Rasgão, Porto Góes, PCH Pirapora.

### 6. Declarações

Acessibilidade: Declaro que as regras de acessibilidade previstas nas normas técnicas da ABNT, na legislação específica e no Decreto nº 5.296, de 2 de dezembro de 2004, não se aplicam às atividades profissionais acima relacionadas.

Figura 15 ART de responsabilidade técnica.



Empresa Metropolitana de Águas e Energia S.A. – EMAE

Diretoria de Operações

Coordenadoria de Segurança de Barragens

Plano de Ação de Emergência - PAE do Dique Passareúva – VERSÃO EXTERNA  
Volume VI – Plano de Segurança de Barragem - PSB

Relatório nº: GOB-2625/2025	Data de emissão: 09/02/2026	Pág.: 67	Revisão: 8
--------------------------------	--------------------------------	-------------	---------------

## Apêndice 6 – Mapas de Inundação

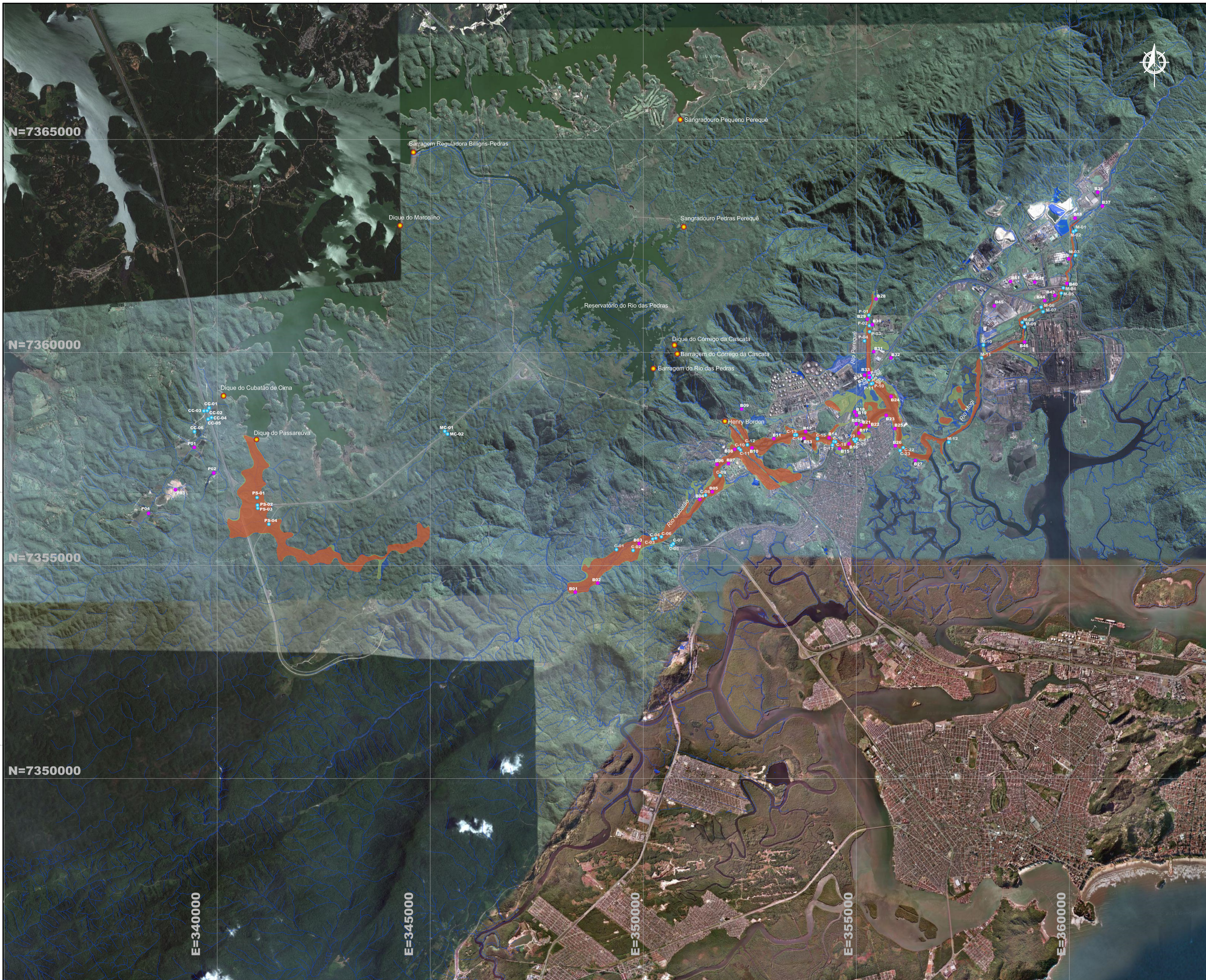

**Legenda:**

- Hidrografia
- Estruturas
- Ocupações
- Pontes e Acessos
- Zona de Autosalvamento
- Zona de Resgate
- Zona de Remoção

- Pontes e Acessos:**
- M-01: Ferrovia
  - M-02: Ponte Ferroviária
  - M-03: Ferrovia
  - M-04: Ponte Rodovia SP 055
  - M-05: Passarela
  - M-06: Ponte da estrada de acesso à Coiça
  - M-07: Ferrovia
  - M-08: Ponte Ferroviária
  - M-09: Ponte da estrada de acesso à Coiça
  - M-10: Ferrovia
  - M-11: Ponte da estrada de acesso à Coiça
  - M-12: Estrada de Terra
  - P-01: Barragem de Pedra
  - P-02: Barragem de Pedra
  - P-03: Barragem de Pedra
  - P-04: Barragem de Pedra
  - P-05: Ponte de acesso à SP-055
  - P-06: Ponte de acesso à SP-055
  - P-07: Ponte em Construção - acesso à SP-055
  - PS-01: Acesso à rodovia SP 150
  - PS-02: Rodovia SP 150
  - PS-03: Rodovia SP 150
  - PS-04: Acesso à rodovia SP 150
  - MC-01: Rodovia SP 041
  - MC-02: Rodovia SP 041
  - CC-01: Estrada do Capitani
  - CC-02: Ponte Rodovia SP 160
  - CC-03: Ponte Rodovia SP 160
  - CC-04: Rodovia SP 160
  - CC-05: Rodovia SP 160
  - CC-06: Estrada da Serra
  - PS-01: Acesso à rodovia SP 150
  - PS-02: Rodovia SP 150
  - PS-03: Rodovia SP 150
  - PS-04: Acesso à rodovia SP 150
  - MC-01: Rodovia SP 041
  - MC-02: Rodovia SP 041
- Pontos Notáveis:**
- B01: Propriedade Rural
  - B02: Propriedade Rural
  - B03: Propriedade Rural
  - B04: Barro Água Fria
  - B05: Barro Pílos
  - B06: Barro
  - B07: Transpêro
  - B08: Indústria
  - B09: Prefeitura Municipal de Cubatão
  - B10: Sítio ACTA, Cubatão
  - B11: Vale Fertilizantes
  - B12: Refinaria Presidente Bernardes - Margem esquerda
  - B13: Barro Vila Esplanada
  - B14: Centro Politécnico Roberto Dick
  - B15: Colônia de Favelas Estreito
  - B16: Barro Jacinto Anchieta
  - B17: Barro de Bombeiro
  - B18: Câmara Municipal de Cubatão
  - B19: Conjunto de apartamentos de vizinhos
  - B20: Barro de Água Fria
  - B21: Barro de Água Fria
  - B22: Barro de Água Fria
  - B23: Conjunto Residencial Marechal Rondon
  - B24: Barro de Água Fria
  - B25: Barro Parque Fernando Jorge
  - B26: Conjunto Residencial Álvaro Schmidt
  - B27: Sabesp ETE Cubatão
  - B28: Sede do Parque Ecológico do Tietê
  - B29: Linha de Trensamento
  - B30: Posseidon União
  - B31: Standart Logística
  - B32: Aqua-Sol
  - B33: Aqua-Sol
  - B34: Patrocinque
  - B35: Tubarão
  - B36: Cesar
  - B37: Ferrovia
  - B38: Vale Fertilizantes
  - B39: Burje
  - B40: Pato ACTA
  - B41: Vale Fertilizantes
  - B42: Vale Fertilizantes
  - B43: Pólo Localiza
  - B44: Ponte Passarela
  - B45: Estação Elevadas
  - B46: Usiminas Coiça

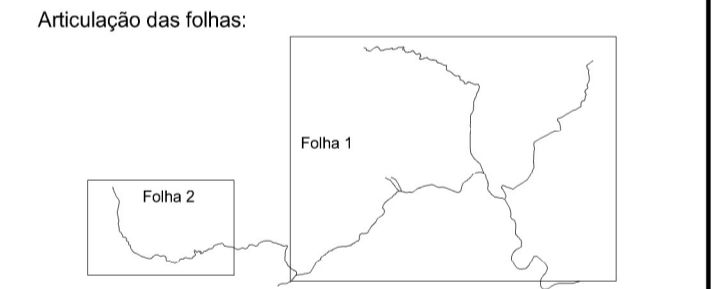

**Fontes:**

- 1 - Cartas do Levantamento AGEM, escala 1:10.000.
- 2 - Cartas do Levantamento IBGE, escala 1:50.000.

**Notas:**

- Projeção: Universal Transversa de Mercator (UTM)
- Meridiano Central: MC 045° W
- ELIPSOIDE SAD69
- Datum horizontal: Chuá MG
- Datum vertical: Marégrafo de Imbituba (SC)
- Unidade: metro
- Zona: 23
- Imagem de satélite: Google Earth (2009)

REV.	NATUREZA	DATA	VISTO

DESENHO	DATA	VISTO
P.D.R. / P.L.B.	01/11/2011	
PROJETO	DATA	VISTO
R.M.L.	01/11/2011	
VERIFICADO	DATA	VISTO
L.F.O.Y.	01/11/2011	
APROVADO	DATA	VISTO
M.F.A.P.	01/11/2011	

**Fundação Centro Tecnológico de Hidráulica**

CLIENTE:

**emae** Empresa Metropolitana de Águas e Energia S.A.

TÍTULO: **Mapa de Inundação L**  
Rompimento do Dique do Passareúva por piping

Escala 1:40.000

No. DESENHO / REV. DATA EMISSÃO  
1698 - 1076/10 - R0 01/11/2011



- Legenda:**
- Hidrografia
  - Estruturas
  - Ocupações
  - Pontes e Acessos
  - Zona de Autossalvamento
  - Zona de Resgate
  - Zona de Remoção

- Pontos e Acessos:**
- M-01: Ferrovia - ponto não atingido
  - M-02: Ponte Ferroviária - ponto não atingido
  - M-03: Ferrovia - ponto não atingido
  - M-04: Ponte Ferroviária SP 150 - ponto não atingido
  - M-05: Passarela - ponto não atingido
  - M-06: Ponte da estrada de acesso à Coíspa - ponto não atingido
  - M-07: Ferrovia - ponto não atingido
  - M-08: Ponte Ferroviária - ponto não atingido
  - M-09: Ponte da estrada de acesso à Coíspa - ponto não atingido
  - M-10: Ferrovia - ponto não atingido
  - M-11: Ponte da estrada de acesso à Coíspa - ponto não atingido
  - M-12: Estrada de Terra - ponto não atingido
  - P-01: Barragem de Pedra - ponto atingido (curva de permanência na página 39)
  - P-02: Barragem de Pedra - ponto atingido (curva de permanência na página 40)
  - P-03: Barragem de acesso leve - ponto atingido (curva de permanência na página 41)
  - P-04: Subestação da Balçada Santista - ponto não atingido
  - P-05: Ponte de acesso à SP-055 - ponto atingido (curva de permanência na página 42)
  - P-06: Passarela - ponto não atingido
  - P-07: Ponte em Construção - acesso à SP-055 - ponto não atingido
  - P-08: Ponte Rodovia SP-055 - ponto não atingido
  - P-09: Rodovia SP-055 - ponto atingido (curva de permanência na página 43)
  - P-10: Ponte Ferroviária - ponto atingido (curva de permanência na página 44)
  - P-11: Ferrovia - ponto atingido (curva de permanência na página 45)
  - C-01: Estrada de Turquia - ponto não atingido
  - C-02: Estrada Caminho de Pilões - ponto atingido (curva de permanência na página 22)
  - C-03: Ponte - ponto atingido (curva de permanência na página 23)
  - C-04: Ponte Rodovia SP-160 - ponto atingido (curva de permanência na página 24)
  - C-05: Rodovia SP-160 - ponto não atingido
  - C-06: Ponte Rodovia SP-160 - ponto atingido (curva de permanência na página 25)
  - C-07: Rodovia SP-160 - ponto não atingido
  - C-08: Passarela - ponto atingido (curva de permanência na página 26)
  - C-09: Barragem Captação Sabesp/Passarela - ponto atingido (curva de permanência na página 27)
  - C-10: Ponte Rodovia SP-150 - ponto atingido (curva de permanência na página 28)
  - C-11: Rodovia SP-150 - ponto atingido (curva de permanência na página 29)
  - C-12: Ponte Light - ponto atingido (curva de permanência na página 30)
  - C-13: Duto Refinaria Presidente Bernardes - ponto atingido (curva de permanência na página 31)
  - C-14: Rua Back Refinaria Presidente Bernardes - ponto atingido (curva de permanência na página 34)
  - C-15: Barragem Pedras - ponto atingido (curva de permanência na página 35)
  - C-16: Ponte Rodovia SP-055 - ponto não atingido
  - C-17: Rodovia SP-055 - ponto atingido (curva de permanência na página 36)
  - C-18: Ponte Ferroviária - ponto não atingido
  - C-19: Ponte Rodovia SP-148 - ponto atingido (curva de permanência na página 37)
  - C-20: Rodovia SP-148 - ponto não atingido
  - C-21: Hospital Ana Coste - ponto atingido (curva de permanência na página 38)
  - C-22: Ponte Ferroviária - ponto não atingido
  - C-23: Ferrovia - ponto não atingido

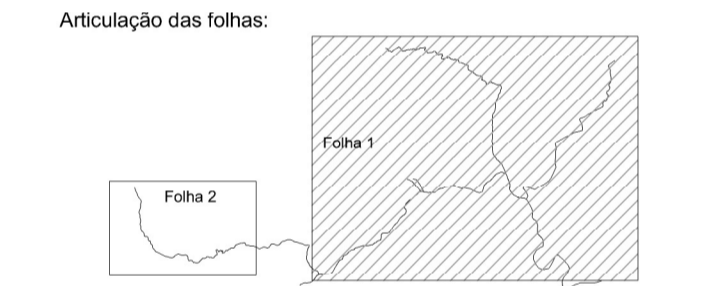

**L1**

- Fontes:**
- 1 - Cartas do Levantamento AGEM, escala 1:10.000.
  - 2 - Cartas do Levantamento IBGE, escala 1:50.000.

- Notas:**
- Projeção: Universal Transversa de Mercator (UTM)
  - Meridiano Central: MC 045°W
  - ELIPSOIDE SAD69
  - Datum horizontal: Chuá MG
  - Datum vertical: Maregrado de Imbituba (SC)
  - Unidade: metro
  - Zona: 23
  - Imagem de satélite: Google Earth (2009)

REV.	NATUREZA	DATA	VISTO

DESENHO	DATA	VISTO
P.D.R. / P.L.B.	01/11/2011	
PROJETO	DATA	VISTO
R.M.L.	01/11/2011	
VERIFICADO	DATA	VISTO
L.F.O.Y.	01/11/2011	
APROVADO	DATA	VISTO
M.F.A.P.	01/11/2011	



**CLIENTE:**  
 Empresa Metropolitana de Águas e Energia S.A.

**TÍTULO**  
 Mancha de Inundação L  
 Rompimento do Dique do Passarela por piping  
 Folha 1  
 Escala 1:20.000

No. DESENHO / REV. DATA EMISSÃO  
 1698 - 1076/10 - R0 01/11/2011

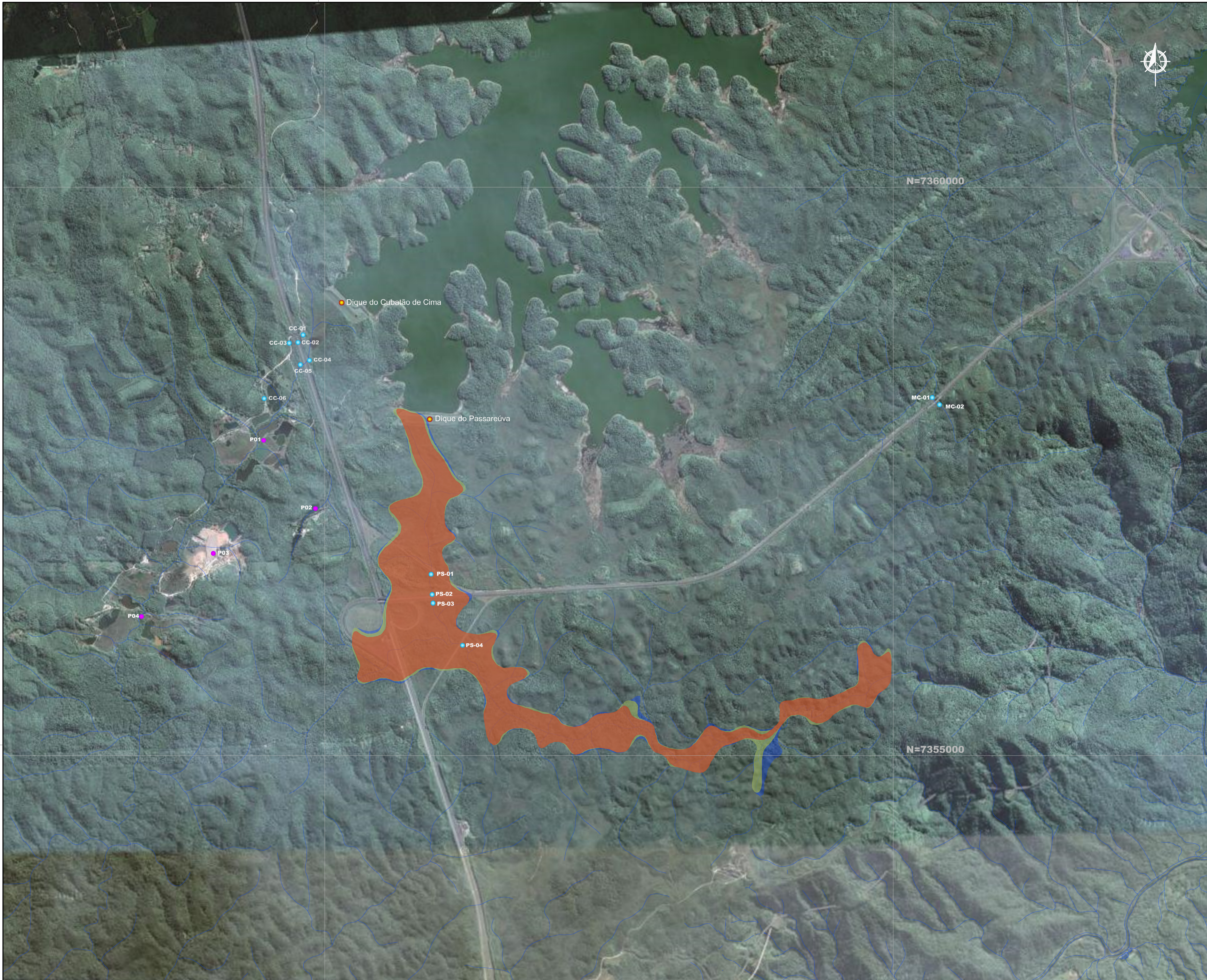

- Legenda:**
- Hidrografia
  - Estruturas
  - Ocupações
  - Pontes e Acessos
  - Zona de Autosalvamento
  - Zona de Resgate
  - Zona de Remoção

- Pontes e Acessos:**
- CC-01: Estrada do Capivari - ponto não atingido
  - CC-02: Ponte Rodovia SP 160 - ponto não atingido
  - CC-03: Ponte Rodovia SP 160 - ponto não atingido
  - CC-04: Rodovia SP 160 - ponto não atingido
  - CC-05: Rodovia SP 160 - ponto não atingido
  - CC-06: Estrada da Serra - ponto não atingido
  - PS-01: Acesso à rodovia SP 160 - ponto atingido (curva de permanência na página 18)
  - PS-02: Rodovia SP 150 - ponto atingido (curva de permanência na página 19)
  - PS-03: Rodovia SP 150 - ponto atingido (curva de permanência na página 20)
  - PS-04: Acesso à rodovia SP 150 - ponto atingido (curva de permanência na página 21)
  - MC-01: Rodovia SP 041 - ponto não atingido
  - MC-02: Rodovia SP 041 - ponto não atingido

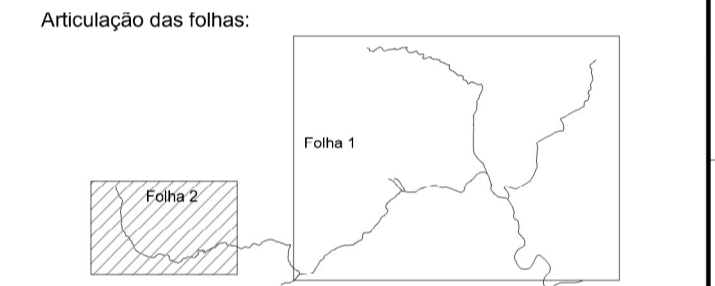

**Fontes:**

- 1 - Cartas do Levantamento AGEM, escala 1:10.000.
- 2 - Cartas do Levantamento IBGE, escala 1:50.000.

**Notas:**

- Projeção: Universal Transversa de Mercator (UTM)
- Meridiano Central: MC 045°W
- ELIPSOIDE SAD69
- Datum horizontal: Chua MG
- Datum vertical: Marégrafo de Imbituba (SC)
- Unidade: metro
- Zona: 23
- Imagem de satélite: Google Earth (2009)

REV.	NATUREZA	DATA	VISTO

DESENHO	DATA	VISTO
F.D.R. / P.L.B.	01/11/2011	
PROJETO	DATA	VISTO
R.M.L.	01/11/2011	
VERIFICADO	DATA	VISTO
L.F.O.Y.	01/11/2011	
APROVADO	DATA	VISTO
M.F.A.P.	01/11/2011	

**Fundação Centro Tecnológico de Hidráulica**

CLIENTE:

**emaë** Empresa Metropolitana de Águas e Energia S.A.

TÍTULO

**Mancha de Inundação L**  
Rompimento do Dique do Passareúva por piping  
Folha 2  
Escala 1:15.000

No. DESENHO / REV. DATA EMISSÃO:  
1698 - 1076/10 - R0 01/11/2011

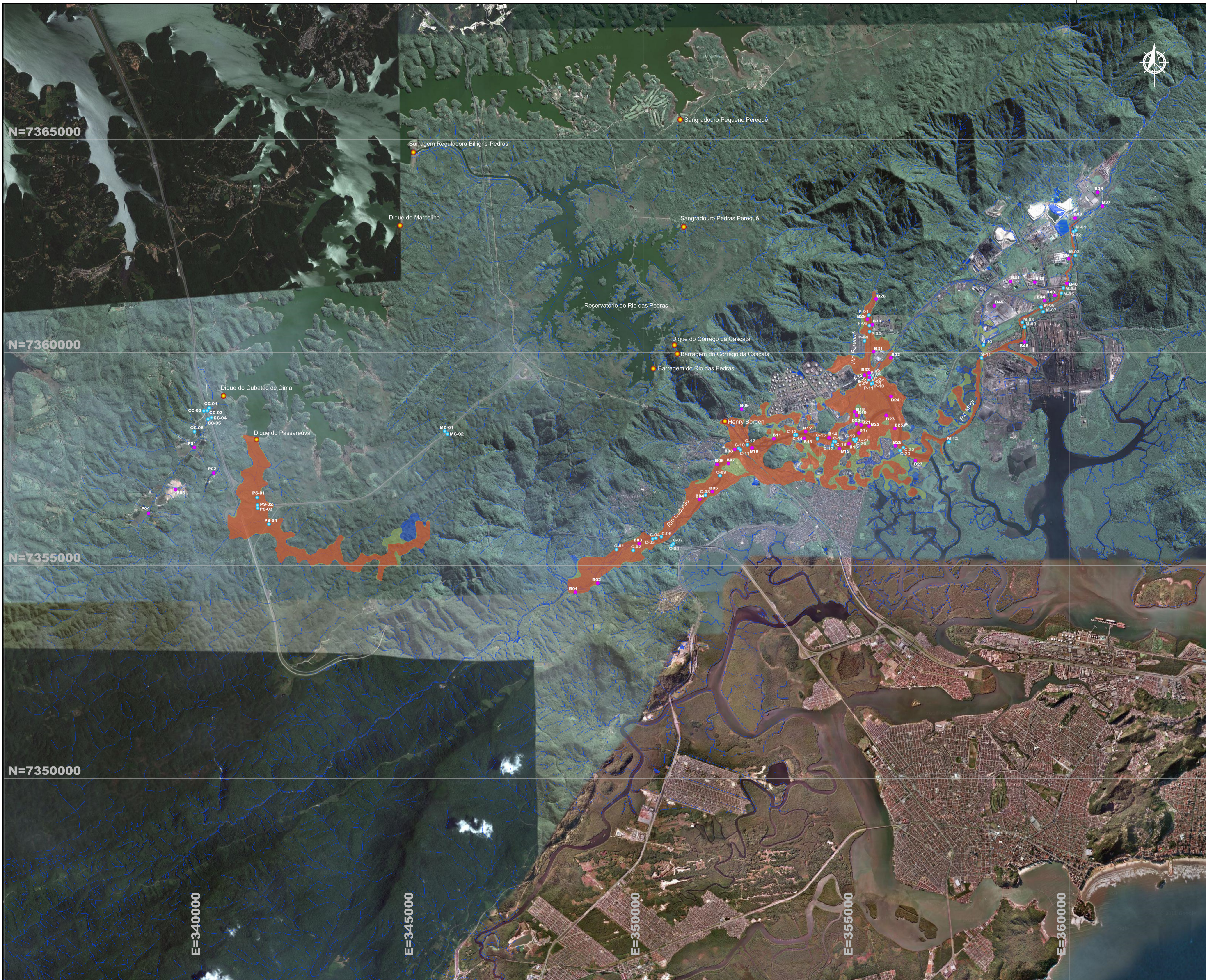

**Legenda:**

- Hidrografia
- Estruturas
- Ocupações
- Pontes e Acessos
- Zona de Autosalvamento
- Zona de Resgate
- Zona de Remoção

- Pontes e Acessos:**
- M-01: Ferrovia
  - M-02: Ponte Ferroviária
  - M-03: Ferrovia
  - M-04: Ponte Rodovia SP 055
  - M-05: Passarela
  - M-06: Ponte da estrada de acesso a Coipá
  - M-07: Ferrovia
  - M-08: Ponte Ferroviária
  - M-09: Ponte da estrada de acesso a Coipá
  - M-10: Ferrovia
  - M-11: Ponte da estrada de acesso a Coipá
  - M-12: Estrada de Terra
  - P-01: Barragem de Pedra
  - P-02: Barragem de Pedra
  - P-03: Barragem de esvazia lino
  - P-04: Barragem da Barragem Santa
  - P-05: Ponte de acesso a SP-055
  - P-06: Passarela
  - P-07: Ponte em Construção - acesso a SP-055
  - P-08: Ponte Rodovia SP 055
  - P-09: Rodovia SP 055
  - P-10: Ponte Ferroviária
  - P-11: Ferrovia
  - C-01: Estrada de Rutina
  - C-02: Estrada Caminho de Pedras
  - C-03: Ponte
  - C-04: Ponte Rodovia SP 160
  - C-05: Rodovia SP 160
  - C-06: Ponte Rodovia SP 160
  - C-07: Rodovia SP 160
  - C-08: Barragem Cagação Sabesp / Passarela
  - C-09: Passarela
  - C-10: Ponte Rodovia SP 150
  - C-11: Rodovia SP 150
  - C-12: Ponte Light
  - C-13: Duto Refinaria Presidente Bernardes
  - C-14: Pipe-Rack Refinaria Presidente Bernardes
  - C-15: Barragem Pedreira
  - C-16: Ponte Rodovia SP 055
  - C-17: Rodovia SP 055
  - C-18: Ponte Ferroviária
  - C-19: Ponte Rodovia SP 148
  - C-20: Rodovia SP 148
  - C-21: Hospital Ana Costa
  - C-22: Ponte Ferroviária
  - C-23: Ferrovia
  - CC-01: Estrada do Capitani
  - CC-02: Ponte Rodovia SP 160
  - CC-03: Ponte Rodovia SP 160
  - CC-04: Rodovia SP 160
  - CC-05: Estrada da Serra
  - PS-01: Acesso a rodovia SP 150
  - PS-02: Rodovia SP 150
  - PS-03: Rodovia SP 150
  - PS-04: Acesso a rodovia SP 150
  - MC-01: Rodovia SP 041
  - MC-02: Rodovia SP 041
- Pontos Notáveis:**
- B01: Propriedade Rural
  - B02: Propriedade Rural
  - B03: Propriedade Rural
  - B04: Barro Água Fria
  - B05: Barro Fílios
  - B06: Barro
  - B07: Transporte
  - B08: Instituto
  - B09: Prefeitura Municipal de Cubatão
  - B10: Saneamento S.A. Cubatão
  - B11: Vale Fertilizantes
  - B12: Refinaria Presidente Bernardes - Margem esquerda
  - B13: Refinaria Presidente Bernardes - Margem direita
  - B14: Barro Vila Elizabeth
  - B15: Centro Politécnico Roberto Dick
  - B16: Casuarina Rubra e Estrevo
  - B17: Barro Jacinto Archêdo
  - B18: Corço de Bombeiro
  - B19: Câmara Municipal de Cubatão
  - B20: Conjunto de agrupamento de veículos
  - B21: Garagem Vódeo Interurbano
  - B22: Barro Água Fria
  - B23: Conjunto Residencial Marechal Rondon
  - B24: Cardeal
  - B25: Barro Parque Fernando Jorge
  - B26: Conjunto Residencial Álvaro Schmidt
  - B27: Sabesp ETE Cubatão
  - B28: Setor do Parque Ecológico do Tietê
  - B29: Uniba de Tremembé
  - B30: Posseidon União
  - B31: Standard Logística
  - B32: Aqua-Care
  - B33: Saneamento
  - B34: Poltronque
  - B35: Lateralão
  - B36: Cesarri
  - B37: Ferrovia
  - B38: Vale Fertilizantes
  - B39: Burje
  - B40: Páto ACTA
  - B41: Vale Fertilizantes
  - B42: Vale Fertilizantes
  - B43: Ponte Luzerna
  - B44: Ponte Passarela
  - B45: Estação Esvaz
  - B46: Usiminas Coipá

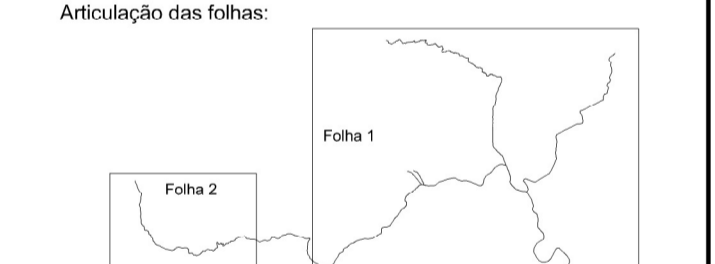

**Fontes:**

- 1 - Cartas do Levantamento AGEM, escala 1:10.000.
- 2 - Cartas do Levantamento IBGE, escala 1:50.000.

**Notas:**

- Projeção: Universal Transversa de Mercator (UTM)
- Meridiano Central: MC 045° W
- ELIPSÓIDE: SAD69
- Datum horizontal: Chua MG
- Datum vertical: Marégrafo de Imbituba (SC)
- Unidade: metro
- Zona: 23
- Imagem de satélite: Google Earth (2009)

REV.	NATUREZA	DATA	VISTO:

DESENHO	DATA	VISTO:
P.D.R. / P.L.B.	01/11/2011	
PROJETO	DATA	VISTO:
R.M.L.	01/11/2011	
VERIFICADO:	DATA	VISTO:
L.F.O.Y.	01/11/2011	
APROVADO:	DATA	VISTO:
M.F.A.P.	01/11/2011	

**Fundação Centro Tecnológico de Hidráulica**

CLIENTE:

**emae** Empresa Metropolitana de Águas e Energia S.A.

TÍTULO: **Mapa de Inundação M**  
Rompimento do Dique do Passareúva por overtopping

Escala 1:40.000

No. DESENHO / REV. DATA EMISSÃO:  
1699 - 1076/10 - R0 01/11/2011

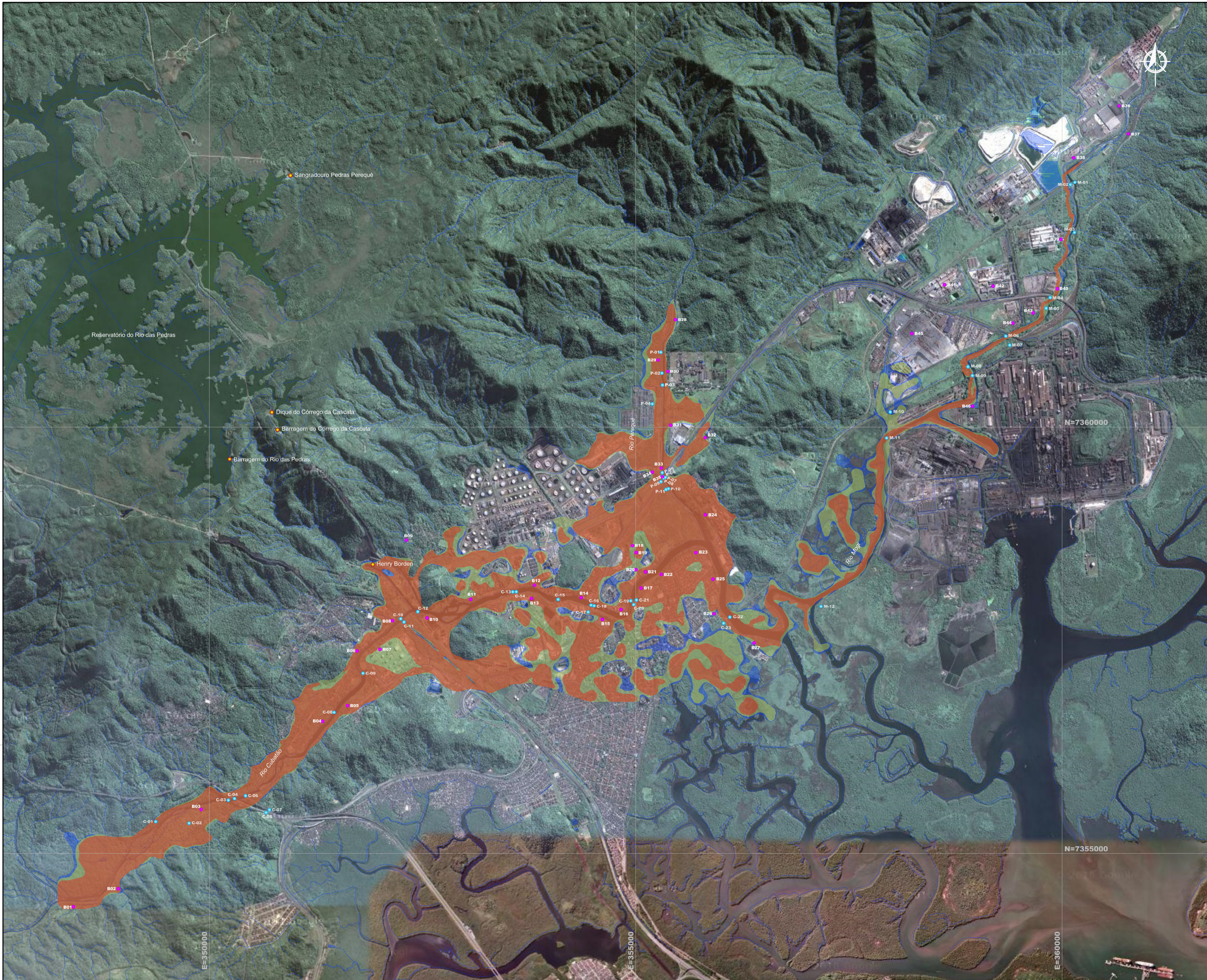

**Legenda:**

- Hidrografia
- Estruturas
- Ocupações
- Pontes e Acessos
- Zona de Autosalvamento
- Zona de Resgate
- Zona de Remoção

- Pontos e Acessos:**
- M-01: Ferrovia - ponto não atingido
  - M-02: Ponte Ferroviária - ponto não atingido
  - M-03: Ferrovia - ponto não atingido
  - M-04: Ponte Rodovia SP 150 - ponto não atingido
  - M-05: Passarela - ponto não atingido
  - M-06: Ponte da estrada de acesso à Coísa - ponto não atingido
  - M-07: Ferrovia - ponto não atingido
  - M-08: Ponte Ferroviária - ponto não atingido
  - M-09: Ponte da estrada de acesso à Coísa - ponto não atingido
  - M-10: Ferrovia - ponto não atingido
  - M-11: Ponte da estrada de acesso à Coísa - ponto não atingido
  - M-12: Estrada de Terra - ponto não atingido
  - P-01: Barragem de Pedra - ponto atingido (curva de permanência na página 77)
  - P-02: Barragem de Pedra - ponto atingido (curva de permanência na página 78)
  - P-03: Barragem de acesso leve - ponto atingido (curva de permanência na página 79)
  - P-04: Subestação da Balçada Santista - ponto não atingido
  - P-05: Ponte de acesso à SP-055 - ponto atingido (curva de permanência na página 80)
  - P-06: Passarela - ponto não atingido
  - P-07: Ponte em Construção - acesso à SP-055 - ponto não atingido
  - P-08: Ponte Rodovia SP 055 - ponto atingido (curva de permanência na página 81)
  - P-09: Rodovia SP 055 - ponto atingido (curva de permanência na página 82)
  - P-10: Ponte Ferroviária - ponto atingido (curva de permanência na página 83)
  - P-11: Ferrovia - ponto atingido (curva de permanência na página 84)
  - C-01: Estrada de Turquia - ponto não atingido
  - C-02: Estrada Caminho de Pilões - ponto atingido (curva de permanência na página 86)
  - C-03: Ponte - ponto atingido (curva de permanência na página 87)
  - C-04: Ponte Rodovia SP 160 - ponto atingido (curva de permanência na página 88)
  - C-05: Rodovia SP 160 - ponto não atingido
  - C-06: Ponte Rodovia SP 160 - ponto atingido (curva de permanência na página 89)
  - C-07: Rodovia SP 160 - ponto não atingido
  - C-08: Passarela - ponto atingido (curva de permanência na página 90)
  - C-09: Barragem Captação Sabesp/Passarela - ponto atingido (curva de permanência na página 91)
  - C-10: Ponte Rodovia SP 150 - ponto atingido (curva de permanência na página 92)
  - C-11: Rodovia SP 150 - ponto atingido (curva de permanência na página 93)
  - C-12: Ponte Light - ponto atingido (curva de permanência na página 94)
  - C-13: Duto Refratria Presidente Bernardes - ponto atingido (curva de permanência na página 97)
  - C-14: Rampa Back Refratria Presidente Bernardes - ponto atingido (curva de permanência na página 98)
  - C-15: Barragem Pedras - ponto atingido (curva de permanência na página 99)
  - C-16: Ponte Rodovia SP 055 - ponto atingido (curva de permanência na página 70)
  - C-17: Rodovia SP 055 - ponto atingido (curva de permanência na página 71)
  - C-18: Ponte Ferroviária - ponto atingido (curva de permanência na página 72)
  - C-19: Ponte Rodovia SP 148 - ponto atingido (curva de permanência na página 73)
  - C-20: Rodovia SP 148 - ponto atingido (curva de permanência na página 74)
  - C-21: Hospital Ana Costa - ponto atingido (curva de permanência na página 75)
  - C-22: Ponte Ferroviária - ponto atingido (curva de permanência na página 76)
  - C-23: Ferrovia - ponto não atingido



**M1**

- Fontes:**
- 1 - Cartas do Levantamento AGEM, escala 1:10.000.
  - 2 - Cartas do Levantamento IBGE, escala 1:50.000.

- Notas:**
- Projeção: Universal Transversa de Mercator (UTM)
  - Meridiano Central: MC 045°W
  - ELIPSOIDE SAD69
  - Datum horizontal: Chuá MG
  - Datum vertical: Maregrato de Imbituba (SC)
  - Unidade: metro
  - Zona: 23
  - Imagem de satélite: Google Earth (2009)

REV.	NATUREZA	DATA	VISTO

DESENHO	DATA	VISTO
P.D.R. / P.L.B.	01/11/2011	
PROJETO	DATA	VISTO
R.M.L.	01/11/2011	
VERIFICADO	DATA	VISTO
L.F.O.Y.	01/11/2011	
APROVADO	DATA	VISTO
M.F.A.P.	01/11/2011	

**Fundação Centro Tecnológico de Hidráulica**

CLIENTE:

**emae** Empresa Metropolitana de Águas e Energia S.A.

TÍTULO: **Mancha de Inundação M**  
 Rompimento do Dique do Passarela por overtopping  
 Folha 1  
 Escala 1:20.000

No. DESENHO / REV. DATA EMISSÃO:  
 1699 - 1076/10 - R0 01/11/2011



Empresa Metropolitana de Águas e Energia S.A. – EMAE

Diretoria de Operações

Coordenadoria de Segurança de Barragens

Plano de Ação de Emergência - PAE do Dique Passareúva – VERSÃO EXTERNA  
Volume VI – Plano de Segurança de Barragem - PSB

Relatório nº: GOB-2625/2025	Data de emissão: 09/02/2026	Pág.: 69	Revisão: 8
--------------------------------	--------------------------------	-------------	---------------

## Apêndice 7 – Anuência Cellbroadcast



**Governo do Estado de São Paulo  
Casa Militar e Defesa Civil  
Divisão de Monitoramento e Alertas**

**Ofício CMIL N° 229/621/2025-CM-DMA**

São Paulo, na data da assinatura digital.

Ao Senhor

**Genésio Betiol Júnior** - Diretor de Geração da EMAE

**Assunto:** Encaminhamento de Alertas via Cell Broadcast – Barragens EMAE

**Prezado(a),**

Em resposta à solicitação da Empresa Metropolitana de Águas e Energia – EMAE, referente à possibilidade de envio de mensagens via tecnologia *Cell Broadcast* para emergências relacionadas às barragens sob sua responsabilidade, informamos que a Defesa Civil do Estado de São Paulo dispõe de estrutura técnica e operacional, através do Centro de Gerenciamento de Emergência (CGE), para a emissão desse tipo de alerta à população, para eventos severos e extremos, conforme a gravidade e a urgência da situação.

Quanto a solicitação de VS<sup>a</sup>, esclareço que o sistema de alerta utilizado pelo Departamento Estadual de Proteção e Defesa Civil não isenta a responsabilidade do empreendedor da barragem em atender o previsto na legislação da Política Nacional de Segurança de Barragens, prevista na Lei N° 12.334/2010, principalmente quanto a previsão de instalação de sistema sonoro ou de outra solução tecnológica de maior eficácia em situação de alerta ou emergência.

Considerando que a EMAE é detentora e operadora de um sistema hidráulico e gerador de energia elétrica, localizado na Região Metropolitana de São Paulo, Baixada Santista e Médio Tietê e, visando garantir a eficácia na emissão dos alertas severos ou extremos à população paulista, aproveitamos a oportunidade para ressaltar a importância da integração da EMAE ao **Centro Paulista de Radares e Alertas Meteorológicos – CEPRAM**, sobretudo durante o período de vigência do **Plano Preventivo de Defesa Civil – PPDC**, com a designação de um técnico da EMAE para atuar no **Centro de Gerenciamento de Emergências – CGE** da Defesa Civil do Estado, que permitirá uma atuação coordenada, com monitoramento em tempo real e emissão conjunta de alertas, conforme os protocolos estabelecidos.

**Atenciosamente,**

**MICHELE CESAR**

Maj PM Diretora da Divisão de Monitoramento e Alertas

Defesa Civil do Estado de São Paulo



Documento assinado eletronicamente por **Michele Cesar, Subdiretor**, em 25/06/2025, às 17:07, conforme horário oficial de Brasília, com fundamento no [Decreto Estadual nº 67.641, de 10 de abril de 2023](#).



A autenticidade deste documento pode ser conferida no site [https://sei.sp.gov.br/sei/controlador\\_externo.php?acao=documento\\_conferir&id\\_orgao\\_acesso\\_externo=0](https://sei.sp.gov.br/sei/controlador_externo.php?acao=documento_conferir&id_orgao_acesso_externo=0), informando o código verificador **0071949093** e o código CRC **202A8015**.

## Glossário

<b>ABRAGE</b>	Associação Brasileira das Empresas Geradoras de Energia Elétrica
<b>ANEEL</b>	Agência Nacional de Energia Elétrica
<b>CEMADEN</b>	Centro Nacional de Monitoramento e Alertas de Desastres Naturais
<b>CENAD</b>	Centro Nacional de Gerenciamento de Riscos e Desastres
<b>CEPDEC</b>	Coordenadoria Estadual de Proteção e Defesa Civil
<b>COMPDEC</b>	Coordenadoria Municipal de Proteção e Defesa Civil
<b>CONPDEC</b>	Conselho Nacional de Proteção e Defesa Civil
<b>INMET</b>	Instituto Nacional de Meteorologia
<b>INPE</b>	Instituto Nacional de Pesquisas Espaciais
<b>LGPD</b>	Lei Geral de Proteção de Dados
<b>PZ</b>	Piezômetro
<b>MNA</b>	Medidores de Nível d'Água
<b>MS</b>	Marcos Superficiais
<b>PAE</b>	Plano de Ação de Emergência
<b>PLANCON</b>	Plano de Contingência Municipal
<b>PNPDEC</b>	Política Nacional de Proteção e Defesa Civil
<b>PSB</b>	Plano de Segurança de Barragem
<b>REPDEC</b>	Coordenadorias Regionais de Defesa Civil
<b>SEDEC</b>	Secretaria Nacional de Proteção e Defesa Civil
<b>SINPDEC</b>	Sistema Nacional de Proteção e Defesa Civil
<b>SNISB</b>	Sistema Nacional de Informações sobre Segurança de Barragens
<b>ZAS</b>	Zona de Autossalvamento
<b>ZSS</b>	Zona de Segurança Secundária